Муниципальное бюджетное учреждение
дополнительного образования
«Детская школа искусств № 5 Энгельсского муниципального района»

ДОПОЛНИТЕЛЬНАЯ ПРЕДПРОФЕССИОНАЛЬНАЯ ПРОГРАММА В ОБЛАСТИ ИЗОБРАЗИТЕЛЬНОГО ИСКУССТВА «ЖИВОПИСЬ»

Энгельс 2014

«Одобрено»
Методическим советом
МБУДО «ДШИ № 5 ЭМР»

«29» декабря 2017 г.

«Утверждаю»
Директор
Побережная Г.П.
_____

Разработчики:
Утешова М.В. – заведующая структурным подразделением МБУ ДО «ДШИ № 5 ЭМР»
Литвиненко К.Н. – заместитель директора МБУ ДО «ДШИ № 5 ЭМР»
Швечихина И.В. – преподаватель на отделении «Изобразительного искусства» МБУ ДО «ДШИ № 5 ЭМР»
Некозырева Д.С. - преподаватель на отделении «Изобразительного искусства» МБУ ДО «ДШИ № 5 ЭМР»

1. Пояснительная записка

1.1. Федеральные государственные требования (далее - ФГТ) устанавливают требования к минимуму содержания, структуре и условиям реализации дополнительной предпрофессиональной общеобразовательной программы в области изобразительного искусства "Живопись" (далее - программа "Живопись") и сроку обучения по этой программе, являются обязательными при ее реализации детскими школами искусств (в том числе по различным видам искусств), образовательными учреждениями профессионального образования при наличии соответствующей лицензии на осуществление образовательной деятельности.

1.2. ФГТ учитывают возрастные и индивидуальные особенности обучающихся и направлены на:

выявление одаренных детей в области изобразительного искусства в раннем детском возрасте;

создание условий для художественного образования, эстетического воспитания, духовно-нравственного развития детей;

приобретение детьми знаний, умений и навыков по выполнению живописных работ;

приобретение детьми опыта творческой деятельности;

овладение детьми духовными и культурными ценностями народов мира;

подготовку одаренных детей к поступлению в образовательные учреждения, реализующие профессиональные образовательные программы в области изобразительного искусства.

1.3. ФГТ разработаны с учетом:

обеспечения программы "Живопись" и основных профессиональных образовательных программ среднего профессионального и высшего профессионального образования в области изобразительного искусства;

сохранение единства образовательного пространства Российской Федерации в сфере культуры и искусства.

1.4. ФГТ ориентированы на:

воспитание и развитие у обучающихся личностных качеств, позволяющих уважать и принимать духовные и культурные ценности разных народов;

формирование у обучающихся эстетических взглядов, нравственных установок и потребности общения с духовными ценностями;

формирование у обучающихся умения самостоятельно воспринимать и оценивать культурные ценности;

воспитание детей в творческой атмосфере, обстановке доброжелательности, эмоционально-нравственной отзывчивости, а также профессиональной требовательности;

формирование у одаренных детей комплекса знаний, умений и навыков, позволяющих в дальнейшем осваивать профессиональные образовательные программы в области изобразительного искусства;

выработку у обучающихся личностных качеств, способствующих освоению в соответствии с программными требованиями учебной информации, умению планировать свою домашнюю работу, осуществлению самостоятельного контроля за своей учебной деятельностью, умению давать объективную оценку своему труду, формированию навыков взаимодействия с преподавателями и обучающимися в образовательном процессе, уважительного отношения к иному мнению и художественно-эстетическим взглядам, пониманию причин успеха/неуспеха собственной учебной деятельности, определению наиболее эффективных способов достижения результата.

1.5. Срок освоения программы "Живопись" для детей, поступивших в образовательное учреждение в первый класс в возрасте шести лет шести месяцев до 9 лет, составляет 8 лет. Срок освоения программы "Живопись" для детей, поступивших в образовательное учреждение в первый класс в возрасте с десяти до двенадцати лет, составляет 5 лет.

Срок освоения программы "Живопись" для детей, не закончивших освоение образовательной программы основного общего образования или среднего (полного) общего образования и планирующих поступление в образовательные учреждения, реализующие основные профессиональные образовательные программы в области изобразительного искусства, может быть увеличен на один год.

1.6. Образовательное учреждение имеет право реализовывать программу "Живопись" в сокращенные сроки, а также по индивидуальным учебным планам с учетом настоящих ФГТ.

1.7. При приеме на обучение по программе "Живопись" образовательное учреждение проводит отбор детей с целью выявления их творческих способностей. Отбор детей проводится в форме творческих заданий, позволяющих определить наличие способностей к художественно-

исполнительской деятельности. Дополнительно поступающий может представить самостоятельно выполненную художественную работу.

1.8. ФГТ являются основой для оценки качества образования. Освоение обучающимися программы "Живопись", разработанной образовательным учреждением на основании настоящих ФГТ, завершается итоговой аттестацией обучающихся, проводимой образовательным учреждением.

II. Используемые сокращения

В настоящих ФГТ используются следующие сокращения:

программа "Живопись" - дополнительная предпрофессиональная общеобразовательная программа в области изобразительного искусства "Живопись";

ОП - образовательная программа;

ОУ - образовательное учреждение;

ФГТ - федеральные государственные требования.

III. Требования к минимуму содержания программы "Живопись"

3.1. Минимум содержания программы "Живопись" должен обеспечивать целостное художественно-эстетическое развитие личности и приобретение ею в процессе освоения ОП художественно-исполнительских и теоретических знаний, умений и навыков.

3.2. Результатом освоения программы "Живопись" является приобретение обучающимися следующих знаний, умений и навыков в предметных областях:

в области художественного творчества:

- знания терминологии изобразительного искусства;

- умений грамотно изображать с натуры и по памяти предметы (объекты) окружающего мира;

- умения создавать художественный образ на основе решения технических и творческих задач;

- умения самостоятельно преодолевать технические трудности при реализации художественного замысла;

- навыков анализа цветового строя произведений живописи;

- навыков работы с подготовительными материалами: этюдами, набросками, эскизами;

- навыков передачи объема и формы, четкой конструкции предметов, передачи их материальности, фактуры с выявлением планов, на которых они расположены;

- навыков подготовки работ к экспозиции;

в области пленэрных занятий:

- знания об объектах живой природы, особенностей работы над пейзажем, архитектурными мотивами;

- знания способов передачи большого пространства, движущейся и постоянно меняющейся натуры, законов линейной перспективы, равновесия, плановости;

- умения изображать окружающую действительность, передавая световоздушную перспективу и естественную освещенность;

- умения применять навыки, приобретенные на предметах "рисунок", "живопись", "композиция";

в области истории искусств:

- знания основных этапов развития изобразительного искусства;

- умения использовать полученные теоретические знания в художественной деятельности;

- первичных навыков восприятия и анализа художественных произведений различных стилей и жанров, созданных в разные исторические периоды.

3.3. Результатом освоения программы "Живопись" с дополнительным годом обучения, сверх обозначенных в пункте 3.2. настоящих ФГТ предметных областей, является приобретение обучающимися следующих знаний, умений и навыков в предметных областях:

в области живописи:

- знания классического художественного наследия, художественных школ;

- умения раскрывать образное и живописно-пластическое решение в творческих работах;

- умения использовать изобразительно-выразительные возможности рисунка и живописи;

- навыков самостоятельно применять различные художественные материалы и техники;

в области пленэрных занятий:

- знания о закономерностях построения художественной формы, особенностях ее восприятия и воплощения;

- умения передавать настроение, состояние в колористическом решении пейзажа;

- умения сочетать различные виды этюдов, набросков в работе над композиционными эскизами;

- навыков техники работы над жанровым эскизом с подробной проработкой деталей;

в области истории искусств:

- знания основных произведений изобразительного искусства;

- умения узнавать изученные произведения изобразительного искусства и соотносить их с определенной эпохой и стилем;

- навыков восприятия современного искусства.

3.4. Результаты освоения программы "Живопись" по учебным предметам обязательной части должны отражать:

3.4.1. Основы изобразительной грамоты и рисование:

знание различных видов изобразительного искусства;

знание основных жанров изобразительного искусства;

знание основ цветоведения;

знание основных выразительных средств изобразительного искусства;

знание основных формальных элементов композиции: принципа трехкомпонентности, силуэта, ритма, пластического контраста, соразмерности, центричности-децентричности, статики-динамики, симметрии-ассиметрии;

умение работать с различными материалами;

умение выбирать колористические решения в этюдах, зарисовках, набросках;

навыки организации плоскости листа, композиционного решения изображения;

навыки передачи формы, характера предмета;

наличие творческой инициативы, понимания выразительности цветового и композиционного решения;

наличие образного мышления, памяти, эстетического отношения к действительности.

3.4.2. Прикладное творчество:

знание понятий "декоративно-прикладное искусство", "художественные промыслы";

знание различных видов и техник декоративно-прикладной деятельности;

умение работать с различными материалами;

умение работать в различных техниках: плетения, аппликации, коллажа, конструирования;

умение изготавливать игрушки из различных материалов;

навыки заполнения объемной формы узором;

навыки ритмического заполнения поверхности;

навыки проведения объемно-декоративных работ рельефного изображения.

3.4.3. Лепка:

знание понятий "скульптура", "объемность", "пропорция", "характер предметов", "плоскость", "декоративность", "рельеф", "круговой обзор", "композиция";

знание оборудования и пластических материалов;

умение наблюдать предмет, анализировать его объем, пропорции, форму;

умение передавать массу, объем, пропорции, характерные особенности предметов;

умение работать с натуры и по памяти;

умение применять технические приемы лепки рельефа и росписи;

навыки конструктивного и пластического способов лепки.

3.4.4. Рисунок:

знание понятий: "пропорция", "симметрия", "светотень";

знание законов перспективы;

умение использования приемов линейной и воздушной перспективы;

умение моделировать форму сложных предметов тоном;

умение последовательно вести длительную постановку;

умение рисовать по памяти предметы в разных несложных положениях;

умение принимать выразительное решение постановок с передачей их эмоционального состояния;

навыки владения линией, штрихом, пятном;

навыки в выполнении линейного и живописного рисунка;

навыки передачи фактуры и материала предмета;

навыки передачи пространства средствами штриха и светотени.

3.4.5. Живопись:

знание свойств живописных материалов, их возможностей и эстетических качеств;

знание разнообразных техник живописи;

знание художественных и эстетических свойств цвета, основных закономерностей создания цветового строя;

умение видеть и передавать цветовые отношения в условиях пространственно-воздушной среды;

умение изображать объекты предметного мира, пространство, фигуру человека;

навыки в использовании основных техник и материалов;

навыки последовательного ведения живописной работы.

3.4.6. Композиция станковая:

знание основных элементов композиции, закономерностей построения художественной формы;

знание принципов сбора и систематизации подготовительного материала и способов его применения для воплощения творческого замысла;

умение применять полученные знания о выразительных средствах композиции - ритме, линии, силуэте, тональности и тональной пластике, цвете, контрасте - в композиционных работах;

умение использовать средства живописи, их изобразительно-выразительные возможности;

умение находить живописно-пластические решения для каждой творческой задачи;

навыки работы по композиции.

3.4.7. Беседы об искусстве:

сформированный комплекс первоначальных знаний об искусстве, его видах и жанрах, направленный на формирование эстетических взглядов, художественного вкуса, пробуждение интереса к искусству и деятельности в сфере искусства;

знание особенностей языка различных видов искусства;

первичные навыки анализа произведения искусства;

навыки восприятия художественного образа.

3.4.8. История изобразительного искусства:

знание основных этапов развития изобразительного искусства;

первичные знания о роли и значении изобразительного искусства в системе культуры, духовно-нравственном развитии человека;

знание основных понятий изобразительного искусства;

знание основных художественных школ в западно-европейском и русском изобразительном искусстве;

сформированный комплекс знаний об изобразительном искусстве, направленный на формирование эстетических взглядов, художественного вкуса, пробуждение интереса к изобразительному искусству и деятельности в сфере изобразительного искусства;

умение выделять основные черты художественного стиля;

умение выявлять средства выразительности, которыми пользуется художник;

умение в устной и письменной форме излагать свои мысли о творчестве художников;

навыки по восприятию произведения изобразительного искусства, умению выражать к нему свое отношение, проводить ассоциативные связи с другими видами искусств;

навыки анализа творческих направлений и творчества отдельного художника;

навыки анализа произведения изобразительного искусства.

3.4.9. Пленэр:

знание о закономерностях построения художественной формы, особенностях ее восприятия и воплощения;

знание способов передачи пространства, движущейся и меняющейся натуры, законов линейной перспективы, равновесия, плановости;

умение передавать настроение, состояние в колористическом решении пейзажа;

умение применять сформированные навыки по предметам: рисунок, живопись, композиция;

умение сочетать различные виды этюдов, набросков в работе над композиционными эскизами;

навыки восприятия натуры в естественной природной среде;

навыки передачи световоздушной перспективы;

навыки техники работы над жанровым эскизом с подробной проработкой деталей.

IV. При реализации программы "Живопись" с дополнительным годом обучения к ОП со сроком обучения 5 лет общий объем аудиторной нагрузки обязательной части составляет 2100 часов, в том числе по предметным областям (ПО) и учебным предметам (УП):

ПО.01.Художественное творчество: УП.01.Живопись - 594 часа, УП.02.Рисунок - 660 часов, УП.03.Композиция станковая - 429 часов;

ПО.02.История искусств: УП.01.Беседы об искусстве - 49,5 часа, УП.02.История изобразительного искусства - 227,5 часа;

ПО.03.Пленэрные занятия: УП.01.Пленэр - 140 часов.

Вариативная часть дает возможность расширения и (или) углубления подготовки обучающихся, определяемой содержанием обязательной части, получения обучающимися дополнительных знаний, умений и навыков. Учебные предметы вариативной части определяются ОУ самостоятельно. Объем времени вариативной части, предусматриваемый ОУ на занятия обучающихся с присутствием преподавателя, может составлять до 20 процентов от объема времени предметных областей обязательной части, предусмотренного на аудиторные занятия.

При формировании ОУ вариативной части, а также введении в данный раздел индивидуальных занятий необходимо учитывать исторические, национальные и региональные традиции подготовки кадров в области изобразительного искусства, а также имеющиеся финансовые ресурсы, предусмотренные на оплату труда педагогических работников.

При изучении учебных предметов обязательной и вариативной частей предусматривается объем времени на самостоятельную работу обучающихся. Объем времени на самостоятельную работу обучающихся по каждому учебному предмету определяется с учетом сложившихся педагогических традиций и методической целесообразности.

4.3. Объем максимальной учебной нагрузки обучающихся не должен превышать 26 часов в неделю. Аудиторная нагрузка по всем учебным предметам учебного плана не должна превышать 14 часов в неделю (без учета времени, предусмотренного учебным планом на консультации, затрат времени на контрольные уроки, зачеты и экзамены, а также участия обучающихся в творческих и культурно-просветительских мероприятиях ОУ.

ПРИМЕРНЫЙ УЧЕБНЫЙ ПЛАН

по дополнительной предпрофессиональной программе в области изобразительного искусства «Живопись»

Нормативный срок обучения – 5 лет

Индекс предметных областей, разделов и учебных предметов	Наименование частей, предметных областей, учебных предметов и разделов	Максимальная учебная нагрузка	Самостоятельная работа	Аудиторные занятия (в часах)			Промежуточная аттестация (по полугодиям)[2]		Распределение по годам обучения				
		Трудоемкость в часах	Трудоемкость в часах	Групповые занятия	Мелкогрупповые занятия	Индивидуальные занятия	Зачеты, контрольные уроки	Экзамены	1-й класс	2-й класс	3-й класс	4-й класс	5-й класс
									Количество недель аудиторных				
									33	33	33	33	33
1	2	3	4	5	6	7	8	9	10	11	12	13	14
	Структура и объем ОП	**602-3096**[1]	**33,5-30,5**	**1868,5-2165,5**									
	Обязательная часть	**02,5**	**33,5**	**1868,5**					Недельная нагрузка в часах				
ПО.01.	**Художественное творчество**	**838**	**419**	**1419**									
ПО.01.УП.01.	Рисунок[3]	990	329		661		4,6, 10	8	3	3	3	4	4
ПО.01.УП.02.	Живопись	924	329		495		3…9	…-8	3	3	3	3	3
ПО.01.УП.03.	Композиция станковая	924	661		363		3…9	…-8	2	2	2	2	3
ПО.02.	**История искусств**	**462**	**214,5**	**247,5**									
ПО.02.УП.01.	Беседы об искусстве	66	6,5	9,5			2		1,5				

ПО.02.УП.02.	стория образительного кусства	96	98		98		6,8			1,5	1,5	1,5	1,5
удиторная нагрузка по двум предметным областям:				**1666,5**					**9,5**	**9,5**	**9,5**	**0,5**	**1,5**
аксимальная нагрузка по двум предметным областям:		**300**	**33,5**	**1666,5**					**17**	**18**	**20**	**22**	**23**
ПО.03.	**енэрные занятия[4)]**	**12**		**112**									
ПО.03.УП.01	енэр	12			12		1… 10			x	x	x	x
удиторная нагрузка по трем предметным областям:													
аксимальная нагрузка по трем предметным областям:		**412**	**33,5**	**1778,5**									
оличество контрольных уроков, зачетов, кзаменов по трем предметным областям:							**22**	**9**					
В.00.	**ариативная часть[5)]**	**94**	**97**	**297**									
В.01.	ульптура	96	98		98		1… 10			2	2	1	1
В.02.	етоведение	66	33		33		2		1				
В.03.	стория искусства	32	66	66			6,8				1	1	
В.04.	мпьютерная графика				x								
В.05.	мпозиция прикладная				x								
В.06.	новы дизайн-оектирования				x								
В.07.	отография				x								
В.08.	дожественное формление книги				x								
В.09.	афическая композиция				x								
Всего аудиторная нагрузка с учетом вариативной части:				**2075,5**			**29**	**9**	**0,5**	**1,5**	**2,5**	**2,5**	**2,5**
Всего максимальная нагрузка с учетом вариативной части:[6)]		**006**	**30,5**	**2075,5**					**19**	**22**	**26**	**26**	**25**
Всего количество контрольных уроков, зачетов, экзаменов:													
К.04.00.	**Консультации[7)]**	**90**		**90**					**Годовая нагрузка в часах**				
К.04.01.	сунок				20				4	4	4	4	4
К.04.02.	ивопись				20				4	4	4	4	4
К.04.03	мпозиция				40				8	8	8	8	8

	анковая												
К.04.04.	седы об кусстве				2				2				
К.04.05.	тория образительно искусства				8					2	2	2	2
А.05.00.	**Аттестация**	**Годовой объем в неделях**											
ПА.05.01.	омежуточная заменационная)	4							1	1	1	1	-
ИА.05.02.	оговая аттестация	2											2
ИА.05.02.01.	мпозиция станковая	1											
ИА.05.02.02.	тория образительного кусства	1											
Резерв учебного времени[7)]		**5**							1	1	1	1	1

В общей трудоемкости образовательной программы (далее – ОП) на выбор образовательного учреждения (далее – ОУ) предлагается минимальное и максимальное количество часов (без учета и с учетом вариативной части). При формировании учебного плана обязательная часть в части количества часов, сроков реализации учебных предметов и количество часов консультаций остаются неизменными, вариативная часть разрабатывается ОУ самостоятельно. Объем времени вариативной части, предусматриваемый ОУ на занятия преподавателя с обучающимся, может составлять до 20 процентов от объема времени предметных областей обязательной части, предусмотренного на аудиторные занятия. Объем времени на самостоятельную работу по учебным предметам вариативной части необходимо планировать до 100% от объема времени аудиторных занятий. При формировании ОУ «Вариативной части» ОП, а также введении в данный раздел индивидуальных занятий необходимо учитывать исторические, национальные и региональные традиции подготовки кадров в области изобразительного искусства, а также имеющиеся финансовые ресурсы, предусмотренные на оплату труда для педагогических работников.

В колонках 8 и 9 цифрой указываются полугодия за весь период обучения, в которых проводится промежуточная аттестация обучающихся. Номера полугодий обозначают полный цикл обучения – 10 полугодий за 5 лет. При выставлении между цифрами «-» необходимо считать и четные и нечетные полугодия (например «6-10» –с 6-го по 10-й). Форму проведения промежуточной аттестации в виде зачетов и контрольных уроков (колонка 8) по полугодиям, а также время их проведения в течение полугодия ОУ устанавливает самостоятельно в счет аудиторного времени, предусмотренного на учебный предмет. В случае окончания изучения учебного предмета формой промежуточной аттестации в виде контрольного урока обучающимся выставляется оценка, которая заносится в свидетельство об окончании ОУ. По усмотрению ОУ оценки по предметам могут выставляться и по окончании четверти.

Занятия по учебным предметам «Рисунок», «Живопись», имеющие целью изучение человека, обеспечиваются натурой. Время, отведенное для работы с живой натурой, составляет не более 30% от общего учебного времени, предусмотренного учебным планом на аудиторные занятия.

Занятия пленэром могут проводиться рассредоточено в различные периоды учебного года, в том числе – 1 неделю в июне месяце (кроме 5 класса). Объем учебного времени, отводимого на занятия пленэром: 2-5 классы – по 28 часов в год.

В данном примерном учебном плане ОУ предложен перечень учебных предметов вариативной части и возможность их реализации. ОУ может: воспользоваться предложенным вариантом, выбрать другие учебные предметы из предложенного перечня (В.04.-В.09.) или самостоятельно определить наименования учебных предметов и их распределение по полугодиям. В любом из выбранных вариантов каждый учебный предмет вариативной части должен заканчиваться установленной ОУ той или иной формой контроля (контрольным уроком, зачетом или экзаменом). Знаком «х» обозначена возможность реализации предлагаемых учебных предметов в той или иной форме занятий.

Объем максимальной нагрузки обучающихся не должен превышать 26 часов в неделю, аудиторной нагрузки – 14 часов.

Консультации проводятся с целью подготовки обучающихся к контрольным урокам, зачетам, экзаменам, просмотрам, творческим конкурсам и другим мероприятиям по усмотрению ОУ. Консультации могут проводиться рассредоточено или в счет резерва учебного времени. Резерв учебного времени устанавливается ОУ из расчета одной недели в учебном году. В случае, если консультации проводятся рассредоточено, резерв учебного времени используется на самостоятельную работу обучающихся и методическую работу преподавателей. Резерв учебного времени можно использовать как перед промежуточной экзаменационной аттестацией, так и после ее окончания с целью обеспечения самостоятельной работой обучающихся на период летних каникул.

Примечание к учебному плану

При реализации ОП устанавливаются следующие виды учебных занятий и численность обучающихся: групповые занятия — от 11 человек; мелкогрупповые занятия — от 4 до 10 человек.

Объем самостоятельной работы обучающихся в неделю по учебным предметам обязательной и вариативной частей в среднем за весь период обучения определяется с учетом минимальных затрат на подготовку домашнего задания, параллельного освоения детьми программ начального общего и основного общего образования, реального объема активного времени суток и планируется следующим образом:

Рисунок- 1-2 классы – по 2 часа; 3-5 классы - по 3 часа в неделю;

Живопись - 1-2 классы – по 2 часа; 3-5 классы - по 3 часа в неделю;

Композиция станковая - 1-3 классы – по 3 часа; 4-5 классы - по 4 часа в неделю;

Беседы об искусстве – по 0,5 часа в неделю;

История изобразительного искусства – по 1,5 часа в неделю.

Бюджет времени в неделях:

Классы	удиторные нятия, в том числе омежуточная ттестация в де зачетов и онтрольных	омежуточна аттестация заменационн ая)	Резерв учебного времени	Пленэр	Итоговая аттестация	Каникулы	Всего

	уроков						
I	33	1	1	-		17	52
II	33	1	1	1		16	52
III	33	1	1	1		16	52
IV	33	1	1	1		16	52
V	33	-	1	-	2	4	40
Итого:	165	4	5	3	2	69	248

ДОПОЛНИТЕЛЬНАЯ ПРЕДПРОФЕССИОНАЛЬНАЯ
ПРОГРАММА В ОБЛАСТИ ИЗОБРАЗИТЕЛЬНОГО ИСКУССТВА «ЖИВОПИСЬ»

ПО.01. ХУДОЖЕСТВЕННОЕ ТВОРЧЕСТВО

ПО.01.УП.02. ЖИВОПИСЬ

Энгельс 2014

«Одобрено»
Методическим советом
МБУ ДО «ДШИ № 5 ЭМР»

29. декабря.2014

«Утверждаю»
Директор
Побережная Г.П.
_____

Разработчики:

Утешова М.В. – заведующая структурным подразделением МБУ ДО «ДШИ № 5 ЭМР»

Литвиненко К.Н. – заместитель директора МБУ ДО «ДШИ № 5 ЭМР»

Швечихина И.В. – преподаватель на отделении «Изобразительного искусства» МБУ ДО «ДШИ № 5 ЭМР»

Некозырева Д.С. - преподаватель на отделении «Изобразительного искусства» МБУ ДО «ДШИ № 5 ЭМР»

Структура

1. Пояснительная записка
2. Объем учебного времени, предусмотренный учебным планом образовательного учреждения на реализацию учебного предмета, сведения о затратах учебного времени, графике проведения промежуточной и итоговой аттестации
3. Учебно-тематический план
4. Содержание учебного предмета.
5. Годовые требования к уровню подготовки обучающихся
6. Формы и методы контроля, система оценок
7. Методическое обеспечение учебного процесса
8. Список рекомендуемой литературы

I. Пояснительная записка

Характеристика учебного предмета, его место и роль в образовательном процессе

Программа учебного предмета «Живопись» разработана на основе и с учетом федеральных государственных требований к дополнительным предпрофессиональным общеобразовательным программам в области изобразительного искусства «Живопись», «Декоративно-прикладное творчество».

Содержание программы отвечает целям и задачам, указанным в федеральных государственных требованиях.

Программа строится на раскрытии нескольких ключевых тем. Содержание тем постепенно усложняется с каждым годом обучения.

Основу программы «Живопись» составляют цветовые отношения, строящиеся на цветовой гармонии, поэтому большая часть тем в данной программе отводится цветовым гармониям. Затем следуют темы «Фигура человека», «Гризайль», в старших классах - «Интерьер».

Программа «Живопись» тесно связана с программами по рисунку, станковой композиции, с пленэром. В каждой из этих программ присутствуют взаимопроникающие элементы: в заданиях по академическому рисунку и станковой композиции обязательны требования к силуэтному решению формы предметов «от пятна», а в программе «Живопись» ставятся задачи композиционного решения листа, правильного построения предметов, выявления объема цветом, грамотного владения тоном, передачи световоздушной среды.

Срок реализации учебного предмета

Учебный предмет «Живопись» при 5 (6)-летнем сроке обучения реализуется 5-6 лет - с 1 по 5 (6) класс.

Учебный предмет «Живопись» при 8 (9)-летнем сроке обучения реализуется 5-6 лет - с 4 по 8 (9) класс.

При реализации программы «Живопись» с 5(6)-летним сроком обучения: аудиторные занятия в 1-6 классах - три часа, самостоятельная работа в 1-2 классах - два часа, в 3-6 классах - три часа.

При реализации программы «Живопись» с 8 (9)-летним сроком обучения: аудиторные занятия по живописи в 4-6 классах - три часа, в 7-8 классах - четыре часа, в 9 классе - 3 часа; самостоятельная работа в 4-6 классах - два часа, 7-9 классы - 3 часа.

Цель и задачи учебного предмета

Цель учебного предмета:

Целью учебного предмета «Живопись» является художественно-эстетическое развитие личности учащегося на основе приобретенных им в процессе освоения программы учебного предмета художественно-исполнительских и теоретических знаний, умений и навыков, а также выявление одаренных детей в области изобразительного искусства и подготовка их к поступлению в образовательные учреждения, реализующие основные профессиональные образовательные программы в области изобразительного искусства.

Задачи учебного предмета:

приобретение детьми знаний, умений и навыков по выполнению живописных работ, в том числе:

- знаний свойств живописных материалов, их возможностей и эстетических качеств;
- знаний разнообразных техник живописи;
- знаний художественных и эстетических свойств цвета, основных закономерностей создания цветового строя;
- умений видеть и передавать цветовые отношения в условиях пространственно-воздушной среды;
- умений изображать объекты предметного мира, пространство, фигуру человека;
- навыков в использовании основных техник и материалов;
- навыков последовательного ведения живописной работы;
- формирование у одаренных детей комплекса знаний, умений и навыков, позволяющих в дальнейшем осваивать профессиональные образовательные программы в области изобразительного искусства.

Форма проведения учебных занятий Занятия по предмету «Живопись» и проведение консультаций рекомендуется осуществлять в форме мелкогрупповых занятий (численностью от 4 до 10 человек). Рекомендуемая продолжительность уроков - 45 минут.

Мелкогрупповая форма занятий позволяет преподавателю построить процесс обучения в соответствии с принципами дифференцированного и индивидуального подходов.

Занятия подразделяются на аудиторные занятия и самостоятельную работу.

Обоснование структуры программы

Обоснованием структуры программы являются ФГТ, отражающие все аспекты работы преподавателя с учеником.

Программа содержит следующие разделы:

- сведения о затратах учебного времени, предусмотренного на освоение учебного предмета;
- распределение учебного материала по годам обучения;
- описание дидактических единиц учебного предмета;
- требования к уровню подготовки обучающихся;
- формы и методы контроля, система оценок;
- методическое обеспечение учебного процесса.

В соответствии с данными направлениями строится основной раздел программы «Содержание учебного предмета».

Методы обучения

Для достижения поставленной цели и реализации задач предмета используются следующие методы обучения:

- словесный (объяснение, беседа, рассказ);
- наглядный (показ, наблюдение, демонстрация приемов работы);
- практический;
- эмоциональный (подбор ассоциаций, образов, художественные
- впечатления).

Предложенные методы работы в рамках предпрофессиональной образовательной программы являются наиболее продуктивными при реализации поставленных целей и задач учебного предмета и основаны на проверенных методиках и сложившихся традициях изобразительного творчества.

Описание материально-технических условий реализации учебного предмета

Каждый обучающийся обеспечивается доступом к библиотечным фондам и фондам аудио и видеозаписей школьной библиотеки.

Библиотечный фонд укомплектовывается печатными и электронными изданиями основной и дополнительной учебной и учебно-методической литературой по изобразительному искусству, истории мировой культуры, художественными альбомами.

Мастерская по живописи должна быть оснащена натурными столами, мольбертами, компьютером, интерактивной доской, предметами натурного фонда.

II. Объем учебного времени, предусмотренный учебным планом образовательного учреждения на реализацию учебного предмета, сведения о затратах учебного времени, графике промежуточной и итоговой аттестации

При реализации программы «Живопись» с нормативным сроком обучения 5 лет общая трудоемкость учебного предмета «Живопись» составляет 924 часа (в том числе, 495 аудиторных часов, 429 часов самостоятельной работы). При реализации программы «Живопись» с дополнительным годом обучения общая трудоемкость учебного предмета «Живопись» составляет 1122 часа (в том числе, 594 аудиторных часов, 528 часов самостоятельной работы).

Экзамены проводятся с первого по четвертый класс во втором полугодии. В остальное время видом промежуточной аттестации служит творческий просмотр (зачет).

Вид учебной работы, аттестации, учебной нагрузки	**Затраты учебного времени, график промежуточной аттестации**												**Всего часов**
	Классы/ полугодия												
	1		**2**		**3**		**4**		**5**		**6**		
	1	**2**	**3**	**4**	**5**	**6**	**7**	**8**	**9**	**10**	**11**	**12**	
Аудиторные занятия (в часах)	48	51	48	51	48	51	48	51	48	51	48	51	594

Самостоятельная работа (домашнее практическое задание, в часах)	32	34	32	34	48	51	48	51	48	51	48	51	528
Вид промежуточной аттестации	тестГаз	экзамен	тестГаз	экзамен	тестГаз	экзамен	течаз	экзамен	тестГаз	тестГаз	тестГаз	зачет	
Максимальная учебная нагрузка (в часах)	80	85	80	85	96	102	96	102	96	102	96	102	1122

При реализации программы «Живопись» с нормативным сроком обучения 8 (9) лет учебный предмет «Живопись» осваивается 5 (6) лет. Экзамены проводятся с четвертого по седьмой класс во втором полугодии. В остальное время видом промежуточной аттестации служит зачеттворческийпросмотр).

Вид учебной работы, аттестации, учебной нагрузки	**Затраты учебного времени, график промежуточной аттестации**												**Всего часов**
	Классы/ полугодия												
	4		5		6		7		8		9		
	7	8	9	10	11	12	13	14	15	16	17	18	
Аудиторные занятия (в часах)	48	51	48	51	48	51	48	51	48	51	48	51	594
Самостоятельная работа (домашнее практическое	32	34	32	34	48	51	48	51	48	51	48	51	528

задание, в часах)													
Вид промежуточной аттестации	тестирование	экзамен	тестирование	экзамен	зачет	экзамен	тестирование	экзамен	зачет	зачет	зачет	зачет	
Максимальная учебная нагрузка (в часах)	80	85	80	85	96	102	96	102	96	102	96	102	1122

При реализации программы «Декоративно-прикладное творчество» с нормативным сроком обучения 5 лет общая трудоемкость учебного предмета «Живопись» составляет 726 часов (в том числе, 396 аудиторных, 330 часов самостоятельной работы). При реализации программы «Декоративно-прикладное творчество» с дополнительным годом обучения общая трудоемкость учебного предмета «Живопись» составляет 858 часов (в том числе, 462 аудиторных часа, 396 часов самостоятельной работы).

Экзамен проводится в четвертом классе во втором полугодии. В остальное время в каждом году обучения во втором полугодии видом промежуточной аттестации служит творческий просмотр (зачет).

Вид учебной работы, аттестации, учебной нагрузки	**Затраты учебного времени, график промежуточной аттестации**												**Всего часов**
	Классы/ полугодия												
	1		**2**		**3**		**4**		**5**		**6**		
	1	**2**	**3**	**4**	**5**	**6**	**7**	**8**	**9**	**10**	**11**	**12**	

Аудиторные занятия (в часах)	48	51	48	51	32	34	32	34	32	34	32	34	462
Самостоятельная работа (домашнее практическое задание, в часах)	32	34	32	34	32	34	32	34	32	34	32	34	396
Вид промежуточной аттестации		тестГаз		тестГаз		зачет		экзамен		тестГаз		тестГаз	
Максимальная учебная нагрузка (в часах)	80	85	80	85	64	68	64	68	64	68	64	68	858

При реализации программы «Декоративно-прикладное творчество» с нормативным сроком обучения 8 (9) лет учебный предмет «Живопись» осваивается 5 (6) лет. Экзамен проводится в седьмом классе во втором полугодии. В остальное время в каждом году обучения во втором полугодии видом промежуточной аттестации служит творческий просмотр (зачет).

Вид учебной работы, аттестации, учебной нагрузки	**Затраты учебного времени, график промежуточной аттестации**						**Всего часов**
	Классы/ полугодия						
	4	**5**	**6**	**7**	**8**	**9**	

	7	8	9	10	11	12	13	14	15	16	17	18	
Аудиторные занятия	48	51	48	51	32	34	32	34	32	34	32	34	462
Самостоятельная работа (домашнее практическое задание)	32	34	32	34	32	34	32	34	32	34	32	34	396
Вид промежуточной аттестации		зачет		тестГаз		тестГаз		экзамен		тестГаз		тестГаз	
Максимальная учебная нагрузка	80	85	80	85	64	68	64	68	64	68	64	68	858

III. Учебно-тематический план

В данной программе предложен пример учебно-тематического плана с объемом часов, соответствующим объему, предложенному при реализации предпрофессиональной программы «Живопись» с нормативным сроком обучения 5 (6) лет.

Первый год обучения

№	Наименование темы	Вид учебного занятия	Максимальная учебная нагрузка	Занятия для самостоятельной работы	Аудиторное задание
I полугодие					
1.	Характеристика цвета	Урок	5	2	3
2.	Характеристика цвета	Урок	5	2	3
3.	Характеристика цвета. Три основных свойства цвета.	Урок	5	2	3
4.	Приемы работы с акварелью	Урок	5	2	3
5.	Приемы работы с акварелью	Урок	5	2	3
6.	Приемы работы с акварелью	Урок	10	4	6
7.	Нюанс	Урок	10	4	6
8.	Световой контраст (ахроматический контраст)	Урок	10	4	6
9.	Цветовая гармония. Полярная гармония.	Урок	5	2	3
10.	Трехцветная и многоцветная гармония	Урок	10	4	6
11.	Гармония по общему цветовому тону	Урок	10	4	6
II полугодие					
12.	Гармония по общему	урок	10	4	6

	цветовому тону				
13.	Гармония по общему цветовому тону	Урок	10	4	6
14.	Цветовой контраст (хроматический)	Урок	15	6	9
15.	Цветовой контраст (хроматический)	Урок	15	6	9
16.	Контрастная гармония (на насыщенных цветах)	Урок	10	4	6
17.	Гармония по общему цветовому тону	Урок	15	6	9
18.	Фигура человека	Урок	10	4	6

Второй год обучения

№	**Наименование темы**	**Вид учебного занятия**	**Максимальная учебная нагрузка**	**Задание для самостоятельной работы**	**Аудиторное задание**
I полугодие					
1.	Гармония по общему цветовому тону	урок	10	4	6
2.	Контрастная гармония (на ненасыщенных цветах)	урок	10	4	6
3.	Гармония по общему цветовому тону и насыщенности (на насыщенных цветах)	урок	15	6	9
4.	Гармония по насыщенности	урок	10	4	6
5.	Контрастная гармония	урок	5	2	3

6.	Световой контраст (ахроматический). Гризайль.	Урок	15	6	9
7.	Гармония по светлоте и насыщенности	урок	15	6	9
II полугодие					
8.	Фигура человека	урок	5	2	3
9.	Гармония по общему цветовому тону	урок	15	6	9
10.	Гармония по насыщенности и светлоте	урок	15	6	9
11.	Гармония по общему цветовому тону	урок	15	6	9
12.	Гармония по общему цветовому тону. Нюанс.	Урок	5	2	3
13.	Гармония по насыщенности	урок	15	6	9
14.	Гармония по общему цветовому тону и светлоте	урок	15	6	9

Третий год обучения

№	Наименование темы	Вид учебного занятия	Максимальная учебная нагрузка	Задание для самостоятельной работы	Аудиторное задание
I полугодие					
1.	Контрастная гармония (на насыщенных цветах)	урок	18	9	9
2.	Гармония по общему цветовому тону и светлоте	урок	30	15	15
3.	Контрастная гармония (на насыщенных цветах)	урок	24	12	12
4.	Фигура человека	урок	6	3	3

5.	Гармония по общему цветовому тону и насыщенности (на ненасыщенных цветах)	урок	18	9	9

II полугодие					
6.	Гармония по общему цветовому тону	урок	24	12	12
7.	Контрастная гармония на ненасыщенных цветах	урок	30	15	15
8.	Гармония по общему цветовому тону и светлоте	урок	24	12	12
9.	Гармония по светлоте	урок	24	12	12

Четвертый год обучения

№	**Наименование темы**	**Вид учебного занятия**	**Максимальная учебная нагрузка**	**Задание для самостоятельной работы**	**Аудиторное задание**
I полугодие					
1.	Контрастная гармония (на насыщенных цветах)	урок	24	12	12
2.	Гармония по общему цветовому тону и насыщенности (на ненасыщенных цветах)	урок	30	15	15
3.	Гармония по общему цветовому тону и светлоте	урок	30	15	15
4.	Гармония по общему цветовому тону	урок	12	6	6

II полугодие					
5.	Гармония по общему цветовому тону и насыщенности (на ненасыщенных цветах)	урок	30	15	15
6.	Гармония по насыщенности и светлоте	урок	30	15	15
7.	Нюансная гармония	урок	30	15	15
8.	Фигура человека	урок	12	6	6

Пятый год обучения

№	**Наименование темы**	**Вид учебного занятия**	**Максимальная учебная нагрузка**	**Задание для самостоятельной работы**	**Аудиторное задание**
I полугодие					
1.	Гармония по общему цветовому тону, по насыщенности	урок	12	6	6
2.	Нюансная гармония	урок	30	15	15
3.	Гармония по насыщенности и светлоте	урок	30	15	15

4.	Интерьер	урок	24	12	12
II полугодие					
5.	Гармония по общему цветовому тону	урок	12	6	6
6.	Гармония по общему цветовому тону и насыщенности	урок	30	15	15
7.	Фигура человека	урок	12	6	6
8.	Гармония по общему цветовому тону и светлоте	урок	24	12	12
9.	Гармония по общему цветовому тону и насыщенности	урок	24	12	12

Шестой год обучения

№	**Наименование темы**	**Вид учебного занятия**	**Максимальная учебная нагрузка**	**Задание для самостоятельной работы**	**Аудиторное задание**
I полугодие					
1.	Многоцветная гармония	урок	12	6	6
2.	Гармония по насыщенности и светлоте	урок	30	15	15
3.	Гармония по насыщенности	урок	12	6	6
4.	Гармония по общему цветовому тону и светлоте	урок	30	15	15
5.	Фигура человека в национальном костюме	урок	12	6	6
II полугодие					
6.	Нюансная гармония	урок	30	15	15
7.	Интерьер	урок	24	12	12

8.	Гармония по общему цветовому тону и насыщенности	урок	18	9	9
9.	Гармония по общему цветовому тону и светлоте	урок	30	15	15

IV. Содержание учебного предмета.

Годовые требования

В первые годы обучения задания даются на построение простых гармоний, в основном контрастных, с применением насыщенных цветов. Для того чтобы работы были более эмоциональными, редко используется черный цвет.

В старших классах цветовые гармонии разнообразнее. Они построены на нюансах, светлоте, со сложным колоритом. Фигура человека, натюрморт связываются со станковой композицией.

Задания **первого класса** знакомят учащихся с основами цветоведения, со свойствами живописных материалов, приемами работы с акварелью. Учащиеся получают знания и навыки ведения последовательной работы над натюрмортом, начиная с композиции, конструктивного построения предметов, поиска цветовых отношений между предметами, предметами и фоном, первоначальные навыки построения цветовой гармонии.

Во **втором классе** учащиеся углубляют знания о цвете, цветовой гармонии, влиянии среды и освещения, приобретают навыки в передаче фактуры предметов с выявлением их объемной формы.

В **третьем классе** постановки усложняются, вводятся более сложные по форме предметы. Задания даются на решения тонального и колористического решения, передачу материальности и пространства, построения более сложной цветовой гармонии.

В **четвертом классе** натюрморты ставятся с ясно выраженным тематическим характером, углубляются знания о цветовой гармонии, тональности и колористическом решении, решение пространства и цельности.

В **пятом классе** углубляются и закрепляются знания и умения последовательно и продолжительно вести работу над постановкой. Ставятся основные задачи академической живописи: передать точные цветовые отношения, построить сложную цветовую гармонию, глубину в натюрморте, форму, объем и фактуру предметов.

К учащимся **шестого класса** предъявляются следующие основные требования:

- самостоятельно выполнять задание по созданию художественного образа, натюрморта;
- самостоятельно строить цветовую гармонию;
- выражать индивидуальное отношение к изображаемому;
- уметь технически реализовать замысел.

Первый год обучения

Тема. Характеристика цвета. Знакомство с ахроматическими и хроматическими, основными и составными цветами. Выполнение упражнения на получение составных цветов из основных. Орнамент с основными и составными цветами. Применение лессировок. Использование акварели, бумаги формата А4.

Самостоятельная работа: орнамент с основными и составными цветами.

Тема. Характеристика цвета. Знакомство с холодными и теплыми цветами. Составление сложных цветов в процессе выполнения цветовых растяжек с переходом от теплых до холодных оттенков. Выполнение растяжек от желтого к красному, от красного к синему, от синего к фиолетовому и т.п. Использование акварели, бумаги формата А4.

Самостоятельная работа: пейзаж с закатом солнца.

Тема. Характеристика цвета. Три основных свойства цвета.

Закрепление знаний о возможностях цвета. Понятия «цветовой тон», «насыщенность», «светлота». Умение составлять сложные цвета. Тема «Листья». Использование акварели, бумаги формата А4.

Самостоятельная работа: смешение красок с черным цветом. Тема «Ненастье».

Тема. Приемы работы с акварелью. Использование возможностей акварели. Отработка основных приемов (заливка, мазок). Этюды перьев птиц,коры деревьев и т.п. Использование акварели, бумаги формата А4.

Самостоятельная работа: этюды осенних цветов.

Тема. Приемы работы с акварелью. Использование возможностей акварели. Отработка основных приемов (заливка, по-сырому, a laprima). Этюд с палитрой художника. Использование акварели, бумаги различных форматов.

Самостоятельная работа: этюды природных материалов (шишки, коряги, ракушки и т.п.)

Тема. Приемы работы с акварелью. Использование возможностей акварели. Отработка основных приемов. Копирование лоскутков тканей. Использование акварели, бумаги формата А4.

Самостоятельная работа: тема «Морские камешки», «Мыльные пузыри».

Тема. Нюанс. Развитие представления о локальном цвете и нюансах. Понятие «среда». Влияние освещения на цвет. Изображение драпировок, сближенных по цветовому тону, без складок в вертикальной и горизонтальной плоскостях при теплом освещении. Использование акварели, бумаги формата А4.

Самостоятельная работа: изображение драпировок, сближенных по цветовому тону, без складок в вертикальной и горизонтальной плоскостях при холодном освещении.

Тема. Световой контраст (ахроматический контраст). Гризайль.

Силуэт. Форма предмета, решение силуэта. Монохром. Натюрморт из светлых предметов, различных по форме, на темном фоне. Использование акварели, бумаги формата А4.

Самостоятельная работа: монохром. Натюрморт из темных предметов, различных по форме, на светлом фоне.

Тема. Цветовая гармония. Полярная гармония. Понятие «цветовая гармония», «полярная гармония», «дополнительные цвета». Этюд фруктов или овощей на дополнительных цветах (красный-зеленый, желтый-

фиолетовый и т.д.) Использование акварели (техника a laprima), бумаги различных форматов.

Самостоятельная работа: этюд фруктов или овощей по тому же принципу.

Тема. Трехцветная и многоцветная гармонии. Поиск цветовых отношений. Понятие трехцветной и многоцветной гармонии. Этюд цветов в декоративно-плоскостном варианте, в многоцветной гармонии. Использование акварели, бумаги различных форматов.

Самостоятельная работа: натюрморт из цветов в трехцветной гармонии.

Тема. Гармония по общему цветовому тону. Поиск цветовых отношений. Локальный цвет и оттенки цвета на свету, в тени и на рефлексах. Натюрморт из различных фруктов и овощей на нейтральном фоне. Использование акварели, бумаги различных форматов.

Самостоятельная работа: натюрморт из бытовой утвари.

Тема. Гармония по общему цветовому тону. Влияние цветовой среды на предметы. Передача формы предмета с учетом изменения цвета от освещения. Натюрморт с простым предметом быта цилиндрической формы (кастрюля) с фруктами в холодной гамме при теплом освещении на нейтральном фоне. Использование акварели, бумаги формата А4.

Самостоятельная работа: аудиторное задание по памяти.

Тема. Гармония по общему цветовому тону. Влияние цветовой среды на предметы. Передача формы предмета с учетом изменения цвета от освещения. Несложный натюрморт в теплой гамме при холодном освещении на нейтральном фоне. Использование акварели, бумаги различных форматов.

Самостоятельная работа: натюрморт из бытовой утвари.

Тема. Цветовой контраст (хроматический). Влияние цветовой среды на предметы. Понятие «цветовой контраст». Передача цвета предметов с учетом изменения цвета в зависимости от фона. Несложный натюрморт (серый чайник или кофейник с фруктами на красном фоне). Использование акварели, бумаги различных форматов.

Самостоятельная работа: аудиторное задание по памяти.

Тема. Цветовой контраст (хроматический). Влияние цветовой среды на предметы. Передача цвета предметов с учетом изменения цвета в зависимости от фона. Несложный натюрморт (серый чайник или кофейник с фруктами на зеленом фоне). Использование акварели, бумаги формата А4.

Самостоятельная работа: подобный натюрморт в домашних условиях.

Тема. Контрастная гармония (на насыщенных цветах). Применение различных приемов акварели. Лепка формы предмета с учетом цветовых и тональных отношений. Натюрморт на контрастном цветовом фоне. Использование акварели, бумаги различных форматов.

Самостоятельная работа: аудиторное задание по памяти.

Тема. Гармония по общему цветовому тону. Тонкие цветовые отношения. Понятия «цветовая гамма», «колорит». Использование в процессе работы различных приемов акварели, передача формы и материальности предметов. Натюрморт из трех предметов в сближенной цветовой гамме на цветном фоне. Использование акварели, бумаги различных форматов.

Самостоятельная работа: этюды отдельных предметов домашней утвари.

Тема. Фигура человека. Ознакомление с изображением человеческой фигуры, передача пропорций. Передача силуэтом характера модели. Этюды с натуры фигуры человека. Использование акварели (монохром), бумаги формата А4.

Самостоятельная работа: этюды с натуры фигуры человека.

Второй год обучения

Тема. Гармония по общему цветовому тону. Развитие навыков и умений работы с акварелью. Передача оттенков локального цвета. Этюд ветки с плодами рябины, винограда, яблок и т.д. на нейтральном фоне. Использование акварели (техника a laprima), бумаги различных форматов.

Самостоятельная работа: этюд ветки со сложными листьями (клен, вяз) на нейтральном фоне.

Тема. Контрастная гармония (на ненасыщенных цветах). Развитие представлений о влиянии цветовой среды на предмет. Лепка формы

предметов с учетом цветовых и тональных отношений. Этюд овощей или грибов на контрастном фоне. Использование акварели (многослойная живопись), бумаги формата А3.

Самостоятельная работа: этюды фруктов на контрастном фоне.

Тема. Гармония по общему цветовому тону и насыщенности (на насыщенных цветах). Развитие навыков по передаче цветовых отношений. Выражение характера формы силуэтом. Натюрморт из 2-3 предметов насыщенного цвета разной материальности на светлом фоне. Использование акварели (техника «по сырому»), бумаги формата А3.

Самостоятельная работа: этюд несложных предметов различной формы на светлом фоне.

Тема. Гармония по насыщенности. Изучение понятий пространственной среды и силуэта. Передача характера формы при помощи различных приемов работы с акварелью. Этюд чучела птицы на нейтральном фоне. Использование акварели, бумаги различных форматов.

Самостоятельная работа: эскизы домашних животных.

Тема. Контрастная гармония. Лепка формы цветом с учетом светотеневых отношений, совершенствование акварельных приемов. Работа кистью по форме, передача изменений локального цвета предметов на свету и в тени, взаимодействие цветов. Этюды двух предметов быта, контрастных по форме и цвету. Использование акварели, бумаги формата А3.

Самостоятельная работа: этюд чайника на контрастном фоне.

Тема. Световой контраст (ахроматический). Гризайль. Передача светотеневых отношений и тональная передача объема и формы. Найти конкретные различия тонов предметов и драпировки. Передача объема и пространства тональными средствами. Натюрморт из двух предметов (кофейник, кружка и т.п.), различных по форме и тону при боковом освещении на светлом фоне без складок. Гризайль. Использование акварели, бумаги различного формата.

Самостоятельная работа: этюды комнатных растений (гризайль).

Тема. Гармония по светлоте и насыщенности. Передача светотеневых отношений, моделировка формы предметов. Передача локального цвета предметов в многообразии цветовых оттенков с сохранением объема и связи с окружающей средой. Натюрморт из двух предметов (кофейник, кружка и т.п.), различных по форме и цвету при боковом освещении на светлом фоне без складок (с предварительным эскизом). Использование акварели, бумаги формата А3.

Самостоятельная работа: этюды комнатных растений.

Тема. Фигура человека. Формирование навыков создания целостности образа и колорита в этюде фигуры человека. Поиск композиционного решения, определение основных цветовых отношений фигуры без детальной моделировки цветом. Два этюда фигуры человека (в различных позах). Использование акварели, бумаги формата А3.

Самостоятельная работа: этюды фигуры человека.

Тема. Гармония по общему цветовому тону. Развитие умения передавать цветовые и тональные отношения. Передача прозрачности стекла при помощи технических приёмов работы акварелью (по сырому, лессировка, мазок). Этюд стеклянного кувшина или бутылки на цветном фоне. Использование акварели, бумаги различных форматов.

Самостоятельная работа: этюд банки с водой на нейтральном фоне.

Тема. Гармония по насыщенности и светлоте. Колористическая цельность. Смягчение контрастов. Выражение влияния цветовой среды на предметы натюрморта через рефлексы и полутона. Передача глубины пространства. Натюрморт с кувшином и фруктами на темном фоне без складок при боковом освещении (с предварительным эскизом). Использование акварели (техника a laprima), бумаги формата А3.

Самостоятельная работа: этюды фруктов на темном фоне.

Тема. Гармония по общему цветовому тону. Передача тоном и цветом нюансов родственных по гамме цветов. Натюрморт с корзиной и грибами насветлом теплом фоне без складок. Использование акварели («по сырому»), бумаги формата А3.

Самостоятельная работа: этюды с хлебопекарными изделиями.

Тема. Гармония по общему цветовому тону. Нюанс. Закрепление навыков передачи материальности прозрачных предметов. Передача тоном и цветом нюансов родственных по гамме цветов. Натюрморт с предметом из стекла. Фон холодный. Использование акварели («по сырому»), бумаги формата А3.

Самостоятельная работа: этюды предметов из стекла, различных по тону.

Тема. Гармония по насыщенности. Передача точных свето-тоновых и цветовых отношений. Определение различия тональных и цветовых отношений в натюрморте. Связь предметов с окружающей средой. Достижение ясности локального цвета при богатстве цветовых оттенков. Натюрморт из контрастных по цвету предметов (с предварительным эскизом). Использование акварели (многослойная акварель), бумаги формата А3.

Самостоятельная работа: этюды предметов на контрастном фоне.

Тема. Гармония по общему цветовому тону и светлоте. Закрепление полученных навыков. Поиск верных тональных и цветовых отношений в натюрморте. Натюрморт из трех с предметом из металла (чайник, турка, кофейник). Использование акварели (многослойная акварель), бумаги формата А3.

Самостоятельная работа: этюды металлического предмета на разном фоне.

Третий год обучения

Тема. Контрастная гармония (на насыщенных цветах). Развитие колористического видения. Поиск цветовых отношений, использование различных приемов работы с акварелью. Натюрморт на осеннюю тему с контрастными цветовыми отношениями. Использование акварели, бумаги формата А3.

Самостоятельная работа: этюды овощей и фруктов.

Тема. Гармония по общему цветовому тону и светлоте. Развитие представление о сочетании цвета. Лепка цветом формы предмета. Ритмическое построение цветовых пятен. Натюрморт из нескольких различных по форме и цвету предметов на нейтральном фоне (с

предварительным эскизом). Использование акварели (многослойная акварель, поэтапная работа над формой), бумаги формата А2.

Самостоятельная работа: этюды отдельных предметов домашней утвари.

Тема. Контрастная гармония (на ненасыщенных цветах). Достижение цветового единства. Передача материальности предметов, решение пространства в натюрморте. Натюрморт из трех предметов быта, контрастных по тону и цвету с различными по фактуре поверхностями на темном фоне. Использование акварели, бумаги формата А2.

Самостоятельная работа: этюды отдельных предметов с различной фактурой.

Тема. Фигура человека. Передача характера движения. Обобщенная передача формы цветом. Этюд фигуры человека. Использование акварели, бумаги различных форматов.

Самостоятельная работа: этюды фигуры человека в движении по представлению.

Тема. Гармония по общему цветовому тону и насыщенности (на ненасыщенных цветах). Тонкие цветовые отношения. Моделирование формы в тени. Натюрморт из предметов быта против света. Использование акварели, бумаги формата А3.

Самостоятельная работа: копирование натюрмортов с подобной композицией.

Тема. Гармония по общему цветовому тону. Цельность колористического решения. Выявление композиционного и живописного центра натюрморта, передача фактуры предметов. Натюрморт в теплой цветовой гамме с чучелом птицы. Использование акварели, бумаги формата А2.

Самостоятельная работа: копирование репродукций с изображением птиц.

Тема. Контрастная гармония на ненасыщенных цветах. Цветотональные отношения. Различные приемы акварели. Натюрморт с

крупным предметом на контрастном фоне (с предварительным эскизом). Использование акварели (многослойная акварель), бумаги формата А2.

Самостоятельная работа: этюд этого натюрморта по памяти.

Тема. Гармония по общему цветовому тону и светлоте. Поиск выразительного живописно-пластического решения. Передача формы предметов и пространства в натюрморте с учетом освещения. Ритмическое построение цветовых пятен. Натюрморт из атрибутов искусства в сближенной цветовой гамме (золотисто-коричневой). Использование акварели («по сырому), бумаги формата А2.

Самостоятельная работа: этюды отдельных предметов искусства.

Тема. Гармония по светлоте. Последовательное ведение длительной работы. Выражение «состояния» натюрморта. Лепка формы цветом. Натюрморт в светлой тональности. Использование акварели, бумаги формата А2.

Самостоятельная работа: этюд этого натюрморта по памяти.

Четвертый год обучения

Тема. Контрастная гармония (на насыщенных цветах). Цельность и декоративность колористического решения. Развитие навыков и умений работы с акварелью. Натюрморт из живых цветов, овощей, фруктов и одного предмета бытовой утвари на контрастном фоне. Использование акварели, бумаги формата А3.

Самостоятельная работа: этюды живых цветов.

Тема. Гармония по общему цветовому тону и насыщенности (на ненасыщенных цветах). Грамотное сочетание цветовых отношений. Лепка формы предметов, передача световоздушной среды. Натюрморт в различных техниках из атрибутов художника со сложной по фактуре и цвету драпировкой с введением гипса (с предварительным эскизом). Использование акварели, бумаги формата А2.

Самостоятельная работа: копирование репродукций с картин натюрмортов известных отечественных и зарубежных художников

Тема. Гармония по общему цветовому тону и светлоте.

Последовательное ведение длительной постановки. Применение различных приемов работы с акварелью. Ритмическое построение

цветовых пятен. Натюрморт с крупным предметом быта, фруктами и овощами. Использование акварели (многослойная акварель), бумаги формата А2.

Самостоятельная работа: этюды отдельных предметов, различных по материалу.

Тема. Гармония по общему цветовому тону. Применение на практике полученных знаний. Лепка формы цветом, передача материальности. Этюд драпировки со складками. Использование акварели, бумаги различного формата.

Самостоятельная работа: этюд драпировки со складками.

Тема. Гармония по общему цветовому тону и насыщенности (на ненасыщенных цветах). Передача глубины пространства. Создание нескольких эскизов с разных мест. Эскизы натюрмортов в интерьере (венский стул, виолончель, ткань со складками). Использование акварели, бумаги различного формата.

Самостоятельная работа: копирование с репродукций картин известных отечественный и зарубежных художников с подобной композицией.

Тема. Гармония по насыщенности и светлоте.Цветотональное решение. Выделение смыслового центра светом. Ритмическое построение цветовых пятен. Тематический натюрморт из четырех предметов, четких по цвету и различных по форме. Использование акварели, бумаги формата А2.

Самостоятельная работа: этюды отдельных предметов.

Тема. Нюансная гармония. Грамотное последовательное ведение длительной постановки. Поиск интересного живописно-пластического решения. Натюрморт с чучелом птицы. Использование акварели (многослойная акварель), бумаги формата А2.

Самостоятельная работа: этюды с репродукций художников-анималистов.

Тема. Фигура человека. Развитие навыков и умений рисования фигуры человека с индивидуальными особенностями. Решение формы при помощи нюансов цвета. Этюд фигуры человека в спокойной позе («За рукоделием», «За чтением» и т.п.) Использование акварели, бумаги формата А3.

Самостоятельная работа: этюд фигуры человека по представлению.

Пятый год обучения

Тема. Гармония по общему цветовому тону, по насыщенности.

Цельность, декоративность колористического решения. Передача фактуры предметов. Этюды постановок с грибами и осенними листьями. Использование акварели (техника по выбору), бумаги формата А3

Самостоятельная работа: копии с репродукции натюрмортов.

Тема. Нюансная гармония. Грамотное ведение длительной работы. Связь натюрморта с пространством интерьера. Осенний натюрморт из плодов и овощей с введением фрагмента интерьера (с предварительным эскизом) с нестандартной точки зрения. Использование акварели (техника a laprima), бумаги различного формата.

Самостоятельная работа: осенний натюрморт из плодов и овощей с введением фрагмента окна.

Тема. Гармония по насыщенности и светлоте. Самостоятельное последовательное ведение длительной работы. Передача материальности предметов, лепка формы цветом. Натюрморт с предметами из стекла (2-4 стеклянных предмета, различные по цвету) в темной цветовой гамме. Использование акварели (многослойная акварель). Выбор формата с учетом композиции.

Самостоятельная работа: этюды стеклянных предметов в различном освещении.

Тема. Интерьер. Поиск интересной композиции интерьера. Передача пространства. Фрагмент интерьера класса, холла с растениями.

Использование акварели (техника по выбору), бумаги формата А3.

Самостоятельная работа: фрагмент домашнего интерьера с комнатными растениями.

Тема. Гармония по общему цветовому тону. Самостоятельное последовательное ведение работы. Передача материальности и характера предметов в среде. Тематические натюрморты бытового жанра. Использование акварели (техника a laprima), бумаги формата А3.

Самостоятельная работа: этюды натюрморта из нескольких предметов с ярко выраженными различиями материальности.

Тема. Гармония по общему цветовому тону и насыщенности. Грамотное построение цветовых и тональных отношений. Передача «большой формы», пространства в натюрморте. Ритмическое построение цветовых пятен. Натюрморт с введением гипсовой маски или орнамента. Использование акварели, бумаги формата А2.

Самостоятельная работа: этюды 2-3 белых предметов на различном фоне.

Тема. Фигура человека в театральном костюме. Выявление характерных особенностей модели. Этюды фигуры человека в контражуре. Использование акварели, бумаги различного формата.

Самостоятельная работа: этюды родных и друзей.

Тема. Гармония по общему цветовому тону и светлоте. Сближенные отношения, цветовые нюансы. Использование в работе ограниченной палитры цветов. Натюрморт из предметов сложной формы и разной материальности, но близких по цвету. Использование акварели, бумаги формата А2.

Самостоятельная работа: копии с репродукций натюрмортов.

Тема. Гармония по общему цветовому тону и насыщенности. Поиск интересной живописно-пластической композиции. Лепка формы цветом. Передача материальности. Натюрморт из предметов различной материальности (тематический натюрморт «Игрушки»). Использование акварели (многослойная акварель), бумаги формата А2.

Самостоятельная работа: этюды игрушек с различных точек.

Шестой год обучения

Тема. Многоцветная гармония. Развитие умения работы разными приемами акварели. Лепка формы букета цветом, передача фактуры материала. Этюд букета цветов в стеклянном сосуде. Использование акварели (техника a laprima), бумаги формата А3.

Самостоятельная работа: этюд букета цветов в стеклянном сосуде.

Тема. Гармония по насыщенности и светлоте. Умение самостоятельно, последовательно вести длительную работу над натюрмортом. Лепка формы цветом, передача пространства в натюрморте. Ритмическое построение цветовых пятен. Натюрморт из предметов различной материальности и насыщенности «На пороге осени» (с предварительным эскизом). Использование акварели, бумаги различного формата.

Самостоятельная работа: этюды на тему «Натюрморты осени», выполненные в различных акварельных техниках и при различном освещении.

Тема. Гармония по насыщенности. Поиск структурно-пластического решения. Передача формы и материальности. Этюды чучел животных, использование трех-четырех цветов. Использование акварели, бумаги формата А3.

Самостоятельная работа: копии с репродукций картин с изображениями животных.

Тема. Гармония по общему цветовому тону и светлоте. Образ натюрморта. Передача цветом формы, материальности и фактуры предметов. Натюрморт с отражением предметов, стоящих на стекле (с предварительным эскизом). Использование акварели (многослойная акварель), бумаги различного формата.

Самостоятельная работа: этюды стеклянных предметов в теплой, холодной гамме и на сближенных тонах.

Тема. Фигура человека в национальном костюме. Выявление индивидуальных особенностей модели. Лепка формы цветом. Этюды

одноклассников. Использование акварели (техника a laprima), бумаги различных форматов.

Самостоятельная работа: этюды родных и друзей.

Тема. Нюансная гармония. Поиск интересной живописно-пластической композиции. Лепка формы цветом, передача материальности. Натюрморт с ясно выраженной тематической направленностью (театральной, музыкальной, художественной и т.д.) с нестандартной точки зрения (на полу, на высоком подиуме, на уровне глаз и т. д.) с предварительным эскизом. Использование акварели, бумаги различного формата.

Самостоятельная работа: копия с репродукции натюрмортов-обманок (тромплеи).

Тема. Интерьер. Поиск интересной сюжетно-тематической композиции. Передача пространства в интерьере с фигурами человека. Интерьер класса с учащимися за работой. Использование акварели (многослойная акварель), бумаги формата А3.

Самостоятельная работа: копия репродукций с картин подобных интерьеров.

Тема. Гармония по общему цветовому тону и насыщенности. Поиск образности силуэта. Передача материальности предметов. Натюрморт в освещении против света с предметами разной материальности. Использование акварели (техника по выбору), бумаги формата А3.

Самостоятельная работа: этюды комнатных растений против света на окне.

Тема. Гармония по общему цветовому тону и светлоте. Самостоятельное последовательное ведение длительной работы над натюрмортом. Различные живописные приемы. Ритмическое построение цветовых пятен. Натюрморт с чучелом из 5 - 6 предметов и драпировками с рельефными складками в среде рассеянного освещения (с предварительным эскизом). Использование акварели (многослойная акварель), бумаги формата А2.

Самостоятельная работа: копии с репродукций акварелей художников- анималистов.

IV. Требования к уровню подготовки обучающихся

- Результатом освоения программы «Живопись» является приобретение обучающимися следующих знаний, умений и навыков:
- знание свойств живописных материалов, их возможностей и эстетических качеств,
- знание художественных и эстетических свойств цвета, основных закономерностей, создания цветового строя;
- умение видеть и передавать цветовые отношения в условиях пространственно-воздушной среды;
- умение изображать объекты предметного мира, пространство, фигуру человека;
- умение раскрывать образное и живописно-пластическое решение в творческих работах;

- навыки в использовании основных техник и материалов;
- навыки последовательного ведения живописной работы.

Требования к экзамену

Экзамен рекомендуется проводить в виде самостоятельной работы учащегося над натюрмортом. Выполняется этюд постановки акварелью на формате А3 в течение 4 учебных часов. В первых-вторых классах натюрморт состоит из простых по форме предметов (2-3 предмета и однотоновая драпировка), в третьих-четвертых классах – комбинированных по форме, различных по материалу предметов (3-4 предмета и богатые по цвету и декору драпировки).

Для программы «Декоративно-прикладное творчество» экзамен рекомендуется проводить в виде самостоятельной работы учащегося над натюрмортом. Выполняется этюд постановки акварелью на формате А3 в течение 4 учебных часов. Натюрморт состоит из различных по форме и цвету предметов (3-4 предмета и несложные по цвету драпировки).

Для успешного выполнения задания и получения наивысшей оценки учащийся должен:

- грамотно расположить предметы в листе;
- точно передать пропорции предметов;
- поставить предметы на плоскость;
- правильно строить цветовые гармонии;
- умело использовать приемы работы с акварелью;
- передать с помощью цвета объем предметов, пространство и материальность;
- добиться цельности в изображении натюрморта.

V. Формы и методы контроля, система оценок

Аттестация: цели, виды, форма, содержание

Контроль знаний, умений и навыков обучающихся обеспечивает оперативное управление учебным процессом и выполняет обучающую, проверочную, воспитательную и корректирующую функции.

Текущий контроль успеваемости обучающихся проводится в счет аудиторного времени, предусмотренного на учебный предмет в виде проверки самостоятельной работы обучающегося, обсуждения этапов работы над композицией, выставления оценок и пр. Преподаватель имеет

возможность по своему усмотрению проводить промежуточные просмотры по разделам программы.

Формы промежуточной аттестации:

- зачет - творческий просмотр (проводится в счет аудиторного времени);
- экзамен - творческий просмотр (проводится во внеаудиторное время).

Промежуточный контроль успеваемости обучающихся проводится в счет аудиторного времени, предусмотренного на учебный предмет в виде творческого просмотра по окончании первого полугодия. Оценки ученикам могут выставляться и по окончании четверти. Преподаватель имеет возможность по своему усмотрению проводить промежуточные просмотры по разделам программы (текущий контроль).

При оценивании работ учащихся учитывается уровень следующих умений и навыков:

I год обучения

- грамотно компоновать изображение в листе;
- грамотно передавать локальный цвет;
- грамотно передавать цветовые и тональные отношения предметов к фону;
- грамотно передавать основные пропорции и силуэт простых предметов;
- грамотно передавать материальность простых гладких и шершавых поверхностей;

IIгод обучения

- грамотно компоновать группу взаимосвязанных предметов;
- грамотно передавать оттенки локального цвета;
- грамотно передавать цветовые и тональные отношения между предметами;
- грамотно передавать пропорции и объем простых предметов;
- грамотно передавать материальность простых мягких и зеркально-прозрачных поверхностей.

III год обучения

- грамотно компоновать сложные натюрморты;
- грамотно строить цветовые гармонии;

- грамотно передавать световоздушную среду и особенности освещения;
- грамотно передавать пропорции и объем предметов в пространстве, плановость;
- грамотно передавать материальность различных фактур во взаимосвязи;

IV год обучения

- грамотно компоновать объекты в интерьере;
- грамотно строить цветовые гармонии;
- грамотно передавать нюансы светотеневых отношений;
- грамотно передавать пропорции и объем сложных предметов;
- грамотно передавать материальность сложных гладких и шершавых поверхностей;

V год обучения

- передавать цельность и законченность в работе;
- строить сложные цветовые гармонии;
- грамотно передавать сложные светотеневые отношения;
- грамотно передавать пропорции и объем предметов в интерьере;
- грамотно передавать материальность сложных мягких и зеркально-прозрачных поверхностей;

VI год обучения

- находить образное и живописно-пластическое решение постановки;
- определять колорит;
- свободно владеть передачей тональных отношений световоздушной среды;
- свободно владеть передачей объема предметов, плановости световоздушной среды;
- свободно владеть передачей материальности различных предметов.

С учетом данных критериев выставляются оценки:

5 («отлично») - ставится, если соблюдены и выполнены все критерии;

4 («хорошо») - при условии невыполнения одного-двух пунктов данных критериев;

3 («удовлетворительно») - при невыполнении трех-четырех пунктов критериев.

VII. Методическое обеспечение учебного процесса

Методические рекомендации преподавателям

Предложенные в настоящей программе темы заданий по живописи следует рассматривать как рекомендательные. Обучение построено, в основном, на рисовании с натуры натюрмортов, которые необходимо ставить, руководствуясь принципами цветовой гармонии. Задания предусматривают наличие богатого натурного фонда, большого иллюстративного материала.

Программа предлагает следующую схему этапов выполнения заданий по живописи:

1. Анализ цветового строя натюрморта.
2. Анализ натюрмортов с подобным цветовым решением у художников- классиков.
3. Выбор техники исполнения.
4. Варианты цветотональных эскизов с разным композиционным решением.
5. Выполнение картона.
6. Выполнение работы на формате в материале.

Работа, как правило, ведется акварельными красками. Техника исполнения и формат работы обсуждается с преподавателем.

Для лучшего усвоения материала программой предусмотрены занятия для самостоятельного обучения, которые включают в себя:

- посещение выставок;
- поиск необходимого материала в сетевых ресурсах;
- чтение дополнительной литературы;
- выполнение кратковременных этюдов в домашних условиях;
- посильное копирование шедевров мирового искусства;
- выполнение аудиторных заданий по памяти.

Средства обучения

- **материальные**: учебные аудитории, специально оборудованные наглядными пособиями, мебелью, натюрмортным фондом;
- **наглядно-плоскостные**: наглядные методические пособия, карты, плакаты, фонд работ учащихся, настенные иллюстрации, магнитные доски;
- **демонстрационные**: муляжи, чучела птиц и животных, гербарии, демонстрационные модели, натюрмортный фонд;

- **электронные образовательные ресурсы**: мультимедийные учебники, мультимедийные универсальные энциклопедии, сетевые образовательные ресурсы;
- **аудиовизуальные**: слайд-фильмы, видеофильмы, учебные кинофильмы, аудио записи.

VIII. Список рекомендуемой литературы

Методическая литература

1. Алексеев С.О. О колорите. - М., 1974
2. Анциферов В.Г., Анциферова Л.Г., Кисляковская Т.Н. и др. Рисунок, живопись, станковая композиция, основы графического дизайна. Примерные программы для ДХШ и изобразительных отделений ДТТТИ. - М., 2003
3. Беда Г. В. Живопись. - М., 1986
4. Бесчастнов Н.П., Кулаков В.Я., Стор И.Н. Живопись: Учебное пособие. М.: Владос, 2004
5. Все о технике: цвет. Справочник для художников. - М.: Арт-Родник, 2002
6. Все о технике: живопись акварелью. Справочник для художников. - М.: Арт-Родник, 2004
7. Волков И.П. Приобщение школьников к творчеству: из опыта работы. - М.: Просвещение, 1992
8. Волков Н. Н. Композиция в живописи. - М., 1977
9. Волков Н.Н. Цвет в живописи. М.: Искусство, 1985
10. Выготский Л.С. Воображение и творчество в детском возрасте. СПб: СОЮЗ, 1997
11. Елизаров В.Е. Примерная программа для ДХШ и изобразительных отделений ДШИ. - М., 2008
12. Зайцев А.С. Наука о цвете и живопись. - М.: Искусство, 1986
13. Кирцер Ю.М. Рисунок и живопись. - М.: Высшая школа, 1992
14. Люшер М. Магия цвета. Харьков: АО “СФЕРА”; “Сварог”, 1996
15. Паранюшкин Р.А., Хандова Г.Н. Цветоведение для художников: колористика. - Ростов н/д: Феникс, 2007
16. Проненко Г.Н. Живопись. Примерная программа для ДХШ и изобразительных отделений ДШИ. - М., 2003
17. Психология цвета. - Сб. пер. с англ. М.: Рефл-бук, Ваклер, 1996
18. Смирнов Г. Б. Живопись. Учебное пособие. М.: Просвещение, 1975
19. Шорохов Е.В. Методика преподавания композиции на уроках изобразительного искусства в школе. Пособие для учителей. - М.: Просвещение, 1974

Учебная литература

1. Школа изобразительного искусства в десяти выпусках. М.: Изобраз. искусство, 1986: №1, 1988: №2
2. Сокольникова Н.М. Основы композиции. - Обнинск: Титул, 1996
3. Сокольникова Н.М. Изобразительное искусство. Часть 2. Основы живописи. - Обнинск: Титул, - 1996
4. Сокольникова Н.М. Художники. Книги. Дети. - М.: Конец века, 1997
5. Харрисон Х. Энциклопедия акварельных техник. - АСТ, 2005
6. Яттухин А.П. Живопись. - М.: Просвещение, 1985
7. Яттухин А. П., Ломов С. П. Живопись. М.: Рандеву - АМ, Агар, 1999
8. Кальнинг А. К. Акварельная живопись. - М., 1968
9. Унковский А.А. Живопись. Вопросы колорита. М.: Просвещение, 1980.

ДОПОЛНИТЕЛЬНАЯ ПРЕДПРОФЕССИОНАЛЬНАЯ
ПРОГРАММА В ОБЛАСТИ ИЗОБРАЗИТЕЛЬНОГО ИСКУССТВА «ЖИВОПИСЬ»

ПО.01. ХУДОЖЕСТВЕННОЕ ТВОРЧЕСТВО

ПО.01.УП.01. РИСУНОК

Энгельс 2014

«Одобрено» Методическим советом МБУ ДО «ДШИ № 5 ЭМР» 29.декабря.2014	«Утверждаю» Директор Побережная Галина Петровна _____ (подпись)

Разработчики:

Утешова М.В. – заведующая структурным подразделением МБУ ДО «ДШИ № 5 ЭМР»

Литвиненко К.Н. – заместитель директора МБУ ДО «ДШИ № 5 ЭМР»

Швечихина И.В. – преподаватель на отделении «Изобразительного искусства» МБУ ДО «ДШИ № 5 ЭМР»

Некозырева Д.С. - преподаватель на отделении «Изобразительного искусства» МБУ ДО«ДШИ № 5 ЭМР»

Структура программы учебного предмета

I. ПОЯСНИТЕЛЬНАЯ ЗАПИСКА
- Характеристика учебного предмета, его место и роль в образовательном процессе;
- Срок реализации учебного предмета;
- Объем учебного времени предусмотренный учебным планом образовательного учреждения на реализацию учебного предмета;
- Сведения о затратах учебного времени и графике промежуточной аттестации;
- Форма проведения учебных аудиторных занятий;
- Цель и задачи учебного предмета;
- Обоснование структуры программы учебного предмета;
- Методы обучения;
- Описание материально-технических условий реализации учебного предмета;

II. СОДЕРЖАНИЕ УЧЕБНОГО ПРЕДМЕТА
- Учебно-тематический план;
- Годовые требования. Содержание разделов и тем;

III. ТРЕБОВАНИЯ К УРОВНЮ ПОДГОТОВКИ ОБУЧАЮЩИХСЯ

IV. ФОРМЫ И МЕТОДЫ КОНТРОЛЯ, СИСТЕМА ОЦЕНОК
- Аттестация: цели, виды, форма, содержание;
- Критерии оценки;

V. МЕТОДИЧЕСКОЕ ОБЕСПЕЧЕНИЕ УЧЕБНОГО ПРОЦЕССА
- Методические рекомендации преподавателям;
- Рекомендации по организации самостоятельной работы обучающихся;

VI. СПИСОК ЛИТЕРАТУРЫ И СРЕДСТВ ОБУЧЕНИЯ
- Список методической литературы.
- Список учебной литературы.
- Средства обучения.

I. ПОЯСНИТЕЛЬНАЯ ЗАПИСКА

Характеристика учебного предмета, его место и роль в образовательном процессе

Программа учебного предмета «Рисунок» разработана на основе и с учетом федеральных государственных требований к дополнительной предпрофессиональной общеобразовательной программе в области изобразительного искусства «Живопись».

Рисунок - основа изобразительного искусства, всех его видов. В системе художественного образования рисунок является основополагающим учебным предметом. В образовательном процессе учебные предметы «Рисунок», «Живопись» и «Композиция станковая» дополняют друг друга, изучаются взаимосвязано, что способствует целостному восприятию предметного мира обучающимися.

Учебный предмет «Рисунок» - это определенная система обучения и воспитания, система планомерного изложения знаний и последовательного развития умений и навыков. Программа по рисунку включает целый ряд теоретических и практических заданий. Эти задания помогают познать и осмыслить окружающий мир, понять закономерность строения форм природы и овладеть навыками графического изображения.

Срок реализации учебного предмета

При реализации программы «Живопись» со сроком обучения 5 лет и 8 лет срок реализации учебного предмета «Рисунок» составляет 5 лет.

При реализации программы «Живопись» со сроком обучения 6 лет и 9 лет срок реализации учебного предмета «Рисунок» составляет 6 лет.

При реализации программы учебного предмета «Рисунок» продолжительность учебных занятий с первого по пятый (шестой) и с четвертого по восьмой (девятый) классы составляет 33 недели ежегодно.

Объем учебного времени, предусмотренный учебным планом образовательного учреждения на реализацию учебного предмета

Общий объем максимальной учебной нагрузки (трудоемкость в часах) учебного предмета «Рисунок» со сроком обучения 5 лет составляет 990 часов, в том числе аудиторные занятия - 561 час, самостоятельная работа - 429 часов.

Общий объем максимальной учебной нагрузки (трудоемкость в часах) учебного предмета «Рисунок» со сроком обучения 6 лет составляет 1188 часов, в том числе аудиторные занятия - 660 часов, самостоятельная работа - 528 часа.

Сведения о затратах учебного времени и графике промежуточной аттестации

Учебный предмет «Рисунок» со сроком обучения 5 лет (программа «Живопись» со сроком обучения 5 лет)

Вид учебной работы, аттестации, учебной нагрузки	**Затраты учебного времени, график промежуточной аттестации**										**Всего часов**
Классы	1		2		3		4		5		
Полугодия	1	2	3	4	5	6	7	8	9	10	
Аудиторные занятия	48	51	48	51	48	51	64	68	64	68	561
Самостоятельная работа	32	34	32	34	32	34	48	51	48	51	429
Максимальная учебная нагрузка	80	85	80	85	80	85	112	119	112	119	990
Вид промежуточной аттестации		зачет		Зачет		зачет		экзамен		зачет	

Учебный предмет «Рисунок» со сроком обучения 5 лет (программа «Живопись» со сроком обучения 8 лет)

Вид учебной работы, аттестации, учебной нагрузки	**Затраты учебного времени, график промежуточной аттестации**										**Всего часов**
Классы	4		5		6		7		8		
Полугодия	7	8	9	10	11	12	13	14	15	16	
Аудиторные занятия	48	51	48	51	48	51	64	68	64	68	561
Самостоятельная работа	32	34	32	34	32	34	48	51	48	51	429
Максимальная учебная нагрузка	80	85	80	85	80	85	96	102	112	119	990
Вид промежуточной и итоговой аттестации		зачет		Зачет		зачет		экзамен		зачет	

Учебный предмет «Рисунок» со сроком обучения 6 лет (программа «Живопись» со сроком обучения 6 лет)

Вид учебной работы, аттестации, учебной	**Затраты учебного времени, график промежуточной аттестации**	**Всего часов**

нагрузки													
Классы	1		2		3		4		5		6		
Полугодия	1	2	3	4	5	6	7	8	9	10	11	12	
Аудиторные занятия	48	51	48	51	48	51	64	68	64	68	48	51	660
Самостоятельная работа	32	34	32	34	48	51	48	51	48	51	48	51	528
Максимальная учебная нагрузка	80	85	80	85	80	85	112	119	112	119	96	102	1188
Вид промежуточной и итоговой аттестации		зачет		Зачет		зачет		экзамен		зачет		зачет	

Учебный предмет «Рисунок» со сроком обучения 6 лет
(программа«Живопись» со сроком обучения 9 лет)

Вид учебной работы, аттестации, учебной нагрузки	**Затраты учебного времени, график промежуточной аттестации**						**Всего часов**
Классы	4	5	6	7	8	9	
Полугодия	7 8	9 10	11 12	13 14	15 16	17 18	

Аудиторные занятия	48	51	48	51	48	51	64	68	64	68	48	51	660
Самостоятельная работа	32	34	32	34	48	51	48	51	48	51	48	51	528
Максимальная учебная нагрузка	80	85	80	85	80	85	112	119	112	119	96	102	1188
Вид промежуточной и итоговой аттестации		зачет		Зачет		зачет		экзамен		зачет		зачет	

Форма проведения учебных занятий

Учебные занятия по учебному предмету «Рисунок» проводятся в форме аудиторных занятий, самостоятельной (внеаудиторной) работы и консультаций. Занятия по учебному предмету и проведение консультаций осуществляется в форме мелкогрупповых занятий численностью от 4 до 10 человек.

Мелкогрупповая форма занятий позволяет преподавателю построить процесс обучения в соответствии с принципами дифференцированного и индивидуального подходов.

Рекомендуемый объем учебных занятий в неделю по учебному предмету «Рисунок» предпрофессиональной программы «Живопись» со сроком обучения 5 лет и 6 лет составляет:

аудиторные занятия:

1 - 3 классы - по 3 часа в неделю;

4 - 5 классы - по 4 часа в неделю;

6 - класс - по 3 часа в неделю.

самостоятельная работа:

1 - 2 классы - по 2 часа в неделю

3 - 6 классы - по 3 часа в неделю.

Рекомендуемый объем учебных занятий по учебному предмету «Рисунок» предпрофессиональной программы «Живопись» со сроком обучения 8 лет и 9 лет составляет:

аудиторные занятия:

4 - 6 классы - по 3 часа в неделю;

7 - 8 классы - по 4 часа в неделю;

9 - класс - по 3 часа в неделю.

самостоятельная работа:

4 - 6 классы - по 2 часа в неделю;

7 - 9 классы - по 3 часа в неделю.

Самостоятельная (внеаудиторная) работа может быть использована на выполнение домашнего задания детьми, посещение ими учреждений культуры (выставок, галерей, музеев и т. д.), участие детей в творческих мероприятиях, конкурсах и культурно-просветительской деятельности образовательного учреждения.

Консультации проводятся с целью подготовки обучающихся к контрольным урокам, зачетам, экзаменам, просмотрам, творческим конкурсам и другим мероприятиям. Консультации могут проводиться рассредоточено или в счет резерва учебного времени.

Цель и задачи учебного предмета

Цель:

художественно-эстетическое развитие личности ребенка, раскрытие творческого потенциала, приобретение в процессе освоения программы художественно-исполнительских и теоретических знаний, умений и навыков по учебному предмету, а также подготовка одаренных детей к поступлению в образовательные учреждения, реализующие профессиональные образовательные программы в области изобразительного искусства.

Задачи:

- освоение терминологии предмета «Рисунок»;
- приобретение умений грамотно изображать графическими средствами с натуры и по памяти предметы окружающего мира;
- формирование умения создавать художественный образ в рисунке на основе решения технических и творческих задач;
- приобретение навыков работы с подготовительными материалами: набросками, зарисовками, эскизами;
- формирование навыков передачи объема и формы, четкой конструкции предметов, передачи их материальности, фактуры с выявлением планов, на которых они расположены.

Обоснование структуры программы

Обоснованием структуры программы являются ФГТ к дополнительной предпрофессиональной общеобразовательной программе в области изобразительного искусства «Живопись», отражающие все аспекты работы преподавателя с учеником.

Программа содержит следующие разделы:

- сведения о затратах учебного времени, предусмотренного на освоение учебного предмета;
- распределение учебного материала по годам обучения;
- описание дидактических единиц учебного предмета;
- требования к уровню подготовки обучающихся;
- формы и методы контроля, система оценок;
- методическое обеспечение учебного процесса.

В соответствии с данными направлениями строится основной раздел программы «Содержание учебного предмета».

Методы обучения

Для достижения поставленной цели и реализации задач предмета используются следующие методы обучения:

- словесный (объяснение, беседа, рассказ);
- наглядный (показ, наблюдение, демонстрация приемов работы);
- практический;
- эмоциональный (подбор ассоциаций, образов, художественные впечатления).

Предложенные методы работы в рамках предпрофессиональной программы являются наиболее продуктивными при реализации поставленных целей и задач учебного предмета и основаны на

проверенных методиках и сложившихся традициях изобразительного творчества.

Описание материально-технических условий реализации

учебного предмета

Каждый обучающийся обеспечивается доступом к библиотечным фондам и фондам аудио и видеозаписей школьной библиотеки. Во время самостоятельной работы обучающиеся могут пользоваться Интернетом с целью изучения дополнительного материала по учебным заданиям.

Библиотечный фонд укомплектовывается печатными и электронными изданиями основной и дополнительной учебной и учебно-методической литературы по изобразительному искусству, истории мировой культуры, художественными альбомами.

Мастерская по рисунку должна быть оснащена мольбертами, подиумами, софитами, компьютером, интерактивной доской.

II. СОДЕРЖАНИЕ УЧЕБНОГО ПРЕДМЕТА

Программа учебного предмета «Рисунок» составлена с учетом сложившихся традиций реалистической школы обучения рисунку, а также принципов наглядности, последовательности, доступности. Содержание программы учебного предмета «Рисунок» построено с учетом возрастных особенностей детей и с учетом особенностей их объемно-пространственного мышления.

Разделы содержания предмета определяют основные направления, этапы и формы в обучении рисунку, которые в своем единстве решают

задачу формирования у учащихся умений видеть, понимать и изображать трехмерную форму на двухмерной плоскости.

Темы учебных заданий располагаются в порядке постепенного усложнения - от простейших упражнений до изображения сложной и разнообразной по форме натуры. Предлагаемые темы заданий по рисунку носят рекомендательный характер, преподаватель может предложить другие задания по своему усмотрению, что дает ему возможность творчески применять на занятиях авторские методики.

Главной формой обучения является длительный тональный рисунок, основанный на продолжительном наблюдении и внимательном изучении

натуры. Параллельно с длительными постановками выполняются краткосрочные зарисовки и наброски, которые развивают наблюдательность и зрительную память обучающихся, дают возможность быстрее овладеть искусством рисунка.

В первые годы, на примере рисования простых форм предметов дается представление о наглядной (наблюдательной) перспективе, понятия о светотеневых отношениях, некоторые сведения о пластической анатомии животных и человека. В последующие годы обучения осуществляется переход к изображению более сложных комбинированных форм, изучаются законы линейной и воздушной перспективы, приемы решения живописного и творческого рисунка, передача пространства. Постепенно обучающие приобретают навыки последовательной работы над рисунком по принципу: от общего к частному и от частного к обогащенному общему. На завершающем этапе обучения происходит ознакомление с основами пластической анатомии, правилами и особенностями линейного и тонального рисования головы человека. Значительно расширяются и усложняются композиционные, пространственные и тональные задачи в рисовании натюрмортов и интерьеров. Последний год обучения включает задания, ориентированные на подготовку одаренных детей к поступлению в профессиональные учебные заведения. На протяжении всего процесса обучения вводятся обязательные домашние (самостоятельные) задания.

Содержание учебного предмета распределено по следующим разделам и темам:

- технические приемы в освоении учебного рисунка;
- законы перспективы; светотень;
- линейный рисунок;
- линейно-конструктивный рисунок;
- живописный рисунок;
- фактура и материальность;
- тональный длительный рисунок;
- творческий рисунок;
- создание художественного образа графическими средствами.

Учебно-тематический план

Первый год обучения

№	Наименование раздела, темы	Вид учебног	Общий объем времени (в часах)

		о занятия	Максимальная учебная нагрузка	Самостоятельная работа	Аудиторные занятия
I полугодие					
	Раздел 1. Технические приемы в освоении учебного рисунка				
1.1.	Вводная беседа о рисунке. Организация работы	урок	1	-	1
1.2.	Графические изобразительные средства	урок	29	12	17
1.3.	Рисунок простых плоских предметов. Симметрия. Асимметрия	урок	30	12	18
1.4.	Рисунок геометрических фигур и предметов быта. Пропорция. Силуэт	урок	15	6	9
1.5.	Зарисовка чучела птицы	урок	5	2	3
			80	32	48
II полугодие					
	Раздел 2. Линейный рисунок				
2.1.	Зарисовки фигуры человека	урок	5	2	3
	Раздел 3. Законы перспективы. Светотень				
3.1.	Линейные зарисовки геометрических предметов.	урок	5	2	3

	Наглядная перспектива				
3.2.	Светотеневая зарисовка простых по форме предметов	урок	10	4	6
3.3.	Зарисовка предметов простой формы с учетом тональной окрашенности	урок	10	4	6
	Раздел 4. Живописный рисунок. Фактура и материальность				
4.1.	Тональная зарисовка чучела животного (мягкий материал)	урок	5	2	3
4.2.	Зарисовка мягкой игрушки	урок	5	2	3
	Раздел 5. Тональный длительный рисунок				
5.1.	Рисунок предметов быта на светлом и темном фонах	урок	10	4	6
5.2.	Зарисовки по памяти предметов предыдущего задания	урок	5	2	3
5.3.	Натюрморт из двух предметов быта светлых по тону на сером фоне	урок	15	6	9
5.4.	Натюрморт из двух предметов быта	урок	14	6	8
5.5.	Контрольный урок	урок	1	-	1
			85	34	51

Второй год обучения

№	Наименование раздела, темы	Вид	Общий объем времени (в часах)

		учебного занятия	Максимальная учебная нагрузка	Самостоятельная работа	Аудиторные занятия
I полугодие					
	Раздел 1. Творческий рисунок. Создание художественного образа графическими средствами				
1.1.	Натюрморт с комнатным растением на светлом фоне	урок	15	6	9
	Раздел 2. Законы перспективы. Светотень				
2.1.	Зарисовки прямоугольника, квадрата, круга в перспективе	урок	10	4	6
2.2.	Зарисовки каркасных проволочных моделей в перспективе	урок	10	4	6
2.3.	Рисунок гипсового геометрических тел вращения (цилиндр, конус, шар)	урок	15	6	9
2.4.	Зарисовки предметов, подобных телам вращения, с натуры и по памяти	урок	10	4	6
2.5.	Рисунок гипсового куба	урок	10	4	6
2.6.	Зарисовки предметов быта имеющих призматическую форму с натуры и по памяти	урок	10	4	6
			80	32	48

II полугодие					
	Раздел 3. Линейный рисунок				
3.1.	Наброски фигуры человека	урок	5	2	3
	Раздел 4. Живописный рисунок. Фактура и материальность				
4.1.	Зарисовки чучела птицы	урок	10	4	6
4.2.	Зарисовки предметов, различных по материалу	урок	10	4	6
	Раздел 5. Тональный длительный рисунок				
5.1.	Натюрморта из двух предметов быта призматической формы	урок	20	8	12
5.2.	Натюрморт из предметов призматической и цилиндрической формы	урок	20	8	12
5.3.	Натюрморт из предметов простой формы разных по тону и материалу	урок	19	8	11
5.4.	Контрольный урок	урок	1	-	1
			85	34	51

Третий год обучения

№	Наименование раздела, темы	Вид учебного занятия	Общий объем времени (в часах)		
			Максимальная учебная нагрузка	Самостоятельная работа	Аудиторные занятия
I полугодие					
	Раздел 1. Творческий рисунок. Создание художественного образа графическими средствами				
1.1.	Тематический натюрморт «Осенний»	урок	24	12	12
	Раздел 2. Линейно-конструктивный рисунок.				
2.1.	Натюрморт из гипсовых геометрических тел	урок	18	9	9
2.2.	Сквозной рисунок предметов комбинированной формы	урок	18	9	9
2.3.	Зарисовки отдельных предметов комбинированной формы с натуры ипо памяти	урок	12	6	6
	Раздел 3. Тональный длительный рисунок				
3.1.	Натюрморт из предметов быта, один из которых имеет комбинированную форму, расположенных на уровне глаз	урок	24	12	12

	учащихся				
			96	48	48
II полугодие					
	Раздел 4. Линейно-конструктивный рисунок				
4.1.	Рисунок гипсового орнамента невысокого рельефа	урок	18	9	9
4.2.	Рисунок чучела птицы	урок	12	6	6
	Раздел 5. Тональный длительный рисунок				
5.1.	Натюрморт с чучелом птицы	урок	24	12	12
5.2.	Натюрморт из двух предметов быта, один из которых имеет комбинированную форму, расположенных ниже уровня глаз учащихся	урок	24	12	12
5.3.	Натюрморт из 2-х предметов комбинированной формы разных по тону.	урок	23	12	11
5.4.	Контрольный урок	урок	1	-	1
			102	51	51

Четвертый год обучения

№	Наименование раздела, темы	Вид учебного занятия	Общий объем времени (в часах)		
			Максимальная учебная нагрузка	Самостоятельная работа	Аудиторные занятия
I полугодие					
	Раздел 1. Тональный длительный рисунок				
1.1.	Натюрморта из трех гипсовых геометрических тел	урок	28	12	16
1.2.	Рисунок однотонной драпировки с простыми складками	урок	21	9	12
1.3.	Натюрморт из крупного предмета быта и драпировки со складками	урок	28	12	16
	Раздел 2. Живописный рисунок. Фактура и материальность.				
2.1.	Натюрморт с металлической и стеклянной посудой	урок	28	12	16
	Раздел 3. Линейный рисунок				
3.1.	Зарисовки фигуры человека в движении	урок	7	3	4
			112	48	64
II полугодие					

	Раздел 4. Законы перспективы. Светотень				
4.1.	Рисунок цилиндра в горизонтальном положении. Построения окружности в пространстве	урок	14	6	8
4.2.	Зарисовки предметов быта (кружка, кастрюля и т.д.) в горизонтальном положении	урок	14	6	8
4.3.	Наброски по памяти отдельных предметов	урок	7	3	4
	Раздел 5. Тональный длительный рисунок				
5.1.	Рисунок гипсового шара	урок	14	6	8
5.2.	Натюрморт с предметом цилиндрической формы в	урок	28	12	16
	горизонтальном положении и драпировкой				
	Раздел 6. Линейно-конструктивный рисунок				
6.1.	Натюрморт в интерьере с масштабным предметом	урок	21	9	12
6.2	Натюрморт из трех предметов быта и драпировки со складками.	урок	21	9	12
			119	51	68

Пятый год обучения

№	Наименование раздела, темы	Вид учебного занятия	Общий объем времени (в часах)		
			Максимальная учебная нагрузка	Самостоятельная работа	Аудиторные занятия
I полугодие					
	Раздел 1. Тональный длительный рисунок				
1.1.	Натюрморт из трех-четырех гипсовых геометрических тел	урок	21	9	12
1.2.	Рисунок драпировки со сложной конфигурацией складок, лежащей на геометрическом предмете	урок	21	9	12
1.3.	Натюрморт из двух-трех предметов быта и гипсового орнамента высокого рельефа и драпировки со складками	урок	28	12	16
	Раздел 2. Линейно-конструктивный рисунок				
2.1.	Зарисовка части интерьера с архитектурной деталью	урок	21	9	12

2.2.	Зарисовка головы человека (обрубовка)	урок	21	9	12
			112	48	64
II полугодие					
	Раздел 3. Фактура и материальность в учебном рисунке				
3.1.	Натюрморт из предметов с различной фактурой и материальностью и четким композиционным центром	урок	35	15	20
3.2.	Рисунок фигуры человека в интерьере	урок	14	6	8
	Раздел 4. Создание художественного образа графическими средствами				
4.1.	Тематический натюрморт «Мир старых вещей».	урок	35	15	20
	Раздел 5. Тональный длительный рисунок.				
5.1.	Натюрморта из предметов быта и драпировки со складками (итоговая работа)	урок	34	15	19
5.2.	Контрольный урок	урок	1		1
			119	51	68

Шестой год обучения

№	Наименование раздела, темы	Вид учебного занятия	Общий объем времени (в часах)		
			Максимальная учебная нагрузка	Самостоятельная работа	Аудиторные занятия
I полугодие					
	Раздел 1. Линейно-конструктивный рисунок				
1.1.	Натюрморт из четырех-пяти предметов (гипсовые геометрические тела и предметы быта)	урок	24	12	12
1.2.	Рисунок капители	урок	24	12	12
1.3.	Рисунок гипсовой головы (обрубовка)	урок	24	12	12
	в двух поворотах				
1.4.	Рисунок гипсовых частей лица (нос, губы, глаз)	урок	24	12	12
			96	48	48
II полугодие					
	Раздел 2. Тональный длительный рисунок				
2.1.	Рисунок черепа человека	урок	12	6	6
2.2.	Рисунок гипсовой головы (обрубовка) с поворотом в три четверти	урок	18	9	9
2.3.	Рисунок античной гипсовой головы	урок	30	15	15

	Раздел 3. Создание художественного образа графическими средствами				
3.1.	Тематический натюрморт с атрибутами искусства	урок	42 102	21 51	21 51

Годовые требования. Содержание разделов и тем

Первый год обучения

I полугодие

Раздел 1. Технические приемы в освоении учебного рисунка

Тема. Вводная беседа о рисунке. Организация работы.

Вводный теоретический урок. Беседа о предмете рисунок. Организация рабочего места. Правильная посадка за мольбертом. Знакомство с материалами, принадлежностями, инструментами, приемы работы карандашом, постановка руки. Знакомство с понятиями «линия», «штрих», «пятно».

Тема. Графические изобразительные средства.

Проведение вертикальных, горизонтальных, наклонных линий. Понятие «тон», «тоновая растяжка», «сила тона». Выполнение тональных растяжек на усиление и ослабление тона. Выполнение упражнений на деление вертикальных и горизонтальных отрезков линии, на равные (четные и нечетные) части. Использование карандаша как измерительного инструмента. Рисунок шахматной доски. Деление прямоугольника на 16 равных частей. Техника работы штрихом в 2 тона. Рисунок орнамента с использованием геометрических элементов (квадрат, окружность и т д.). Закрепление навыков деление отрезков на равные части и проведения прямых и дугообразных линий. Композиция листа. Формат А4. Материал - графитный карандаш.

Самостоятельная работа: рисование геометрических орнаментов по памяти, упражнения по выполнению штриховки и тональной растяжки, карандаш Т, ТМ, М.

Тема. Рисунок простых плоских предметов. Симметрия.Асимметрия.

Рисунок простейших плоских природных форм с натуры: листьев, перьев, бабочек, коры деревьев. Копирование рисунков тканей, декоративных народных орнаментов. Понятие «композиция», «симметрия» «асимметрия» в учебном рисунке. Совершенствование техники работы штрихом. Формат А4. Материал - графитный карандаш.

Самостоятельная работа: рисование простых плоских предметов.

Тема. Рисунок геометрических фигур и предметов быта. Пропорции. Силуэт.

Тональный рисунок плоских геометрических фигур, различных по соотношению сторон и тону. Понятие «силуэт». Знакомство со способами визирования карандашом. Правильная передача тональных отношений. Зарисовка силуэта сухих растений и трав. Формат А4. Материал - графитный карандаш, гелиевая ручка.

Самостоятельная работа: силуэтные зарисовки предметов простой формы.

Тема. Зарисовка чучела птицы.

Силуэтные зарисовки чучела птицы. Передача пропорций, развитие глазомера. Формат А4. Материал - графитный карандаш, тушь, кисть.

Самостоятельная работа: силуэтные зарисовки по памяти.

II полугодие

Раздел 2. Линейный рисунок

Тема. Зарисовки фигуры человека.

Две схематичные зарисовки фигуры человека в статичном состоянии. Знакомство с основными пропорциями человека (взрослого, ребенка). Формат А4. Материал - графитный карандаш.

Самостоятельная работа: наброски фигуры человека.

Раздел 3. Законы перспективы. Светотень.

Тема. Линейные зарисовки геометрических предметов. Наглядная перспектива.

Беседа о перспективе. Линейный рисунок геометрических тел, расположенных на разных уровнях. Анализ перспективных сокращений в зависимости от положения уровня глаз рисующего. Применение линий различного характера для выразительности рисунка. Формат А4. Материал - графитный карандаш.

Самостоятельная работа: линейные зарисовки простых предметов.

Тема. Светотеневая зарисовка простых по форме предметов.

Знакомство с понятием «светотень». Тональная зарисовка отдельных предметов быта, фруктов и овощей, простых по форме и светлых по тону (без фона). Светотеневая прокладка тона по теням. Понятие о градациях светотени. Передача объемной формы при помощи светотени. Композиция листа. Освещение верхнее боковое. Формат А4. Материал - графитный карандаш.

Самостоятельная работа: светотеневые зарисовки предметов.

Тема. Зарисовка предметов простой формы с учетом тональной окрашенности.

Тональная зарисовка предметов простой формы. Передача формы предметов с учетом тональной окрашенности без фона. Композиция листа. Освещение верхнее боковое. Формат А4. Материал - графитный карандаш.

Самостоятельная работа: зарисовки простых предметов с натуры и по памяти.

Раздел 4. Живописный рисунок. Фактура и материальность

Тема. Тональная зарисовка чучела животного (мягкий материал).

Понятие о живописном рисунке. Зарисовки чучела животного. Знакомство с приемами работы мягким материалом. Композиция листа. Пропорции. Выразительность силуэта. Передача материальности меха. Освещение естественное. Формат А4. Материал - уголь, сангина.

Самостоятельная работа: зарисовки животных с натуры и по памяти.

Тема. Зарисовка мягкой игрушки.

Зарисовки мягких игрушек, различных по характеру и пропорциям. Знакомство с приемами работы мягким материалом. Композиция листа. Пропорции. Выразительность силуэта. Освещение естественное. Формат А4. Материал - уголь, сангина.

Самостоятельная работа: зарисовки игрушек с натуры и по памяти.

Раздел 5. Тональный длительный рисунок

Тема. Рисунок предметов быта на светлом и темном фонах.

Тональная зарисовка фруктов и овощей, предметов, простых по форме и светлых по тону, на сером фоне. Выявление объема предмета и его пространственного расположения на предметной плоскости. Передача материальности. Композиция листа. Освещение верхнее боковое. Формат А4. Материал - графитный карандаш.

Самостоятельная работа: зарисовки простых предметов с натуры.

Тема. Зарисовки по памяти предметов предыдущего задания.

Зарисовка предметов, фруктов и овощей. Выявление объема предмета. Композиция листа. Формат А4. Материал - графитный карандаш.

Самостоятельная работа: зарисовки фруктов и овощей.

Тема. Натюрморт из двух предметов быта светлых по тону на сером фоне.

Тональный рисунок натюрморта из двух предметов быта простой формы и светлых по тону на сером фоне. Особенности компоновки в листе группы предметов с учетом освещения. Тоновое решение. Передача пространства и взаимного расположения предметов на плоскости. Освещение верхнее боковое. Формат А4. Материал - графитный карандаш.

Самостоятельная работа: зарисовки мелких предметов.

Тема. Натюрморт из двух предметов быта.

Натюрморт из двух предметов быта простой формы и контрастных по тону. Предметы расположены ниже уровня глаз. Выявление знаний, умений, навыков полученных в первом классе. Освещение верхнее боковое. Формат А-4. Материал - графитный карандаш.

Тема. Контрольный урок.

Второй год обучения

I полугодие

Раздел 1. Творческий рисунок.

Создание художественного образа графическими средствами.

Тема. Натюрморт с комнатным растением на светлом фоне.

Рисование тематического натюрморта с комнатным растением и предметами простой формы на светлом фоне. Композиция листа. Поэтапное светотеневое изображение предметов. Выразительная передача образа, формы и строения растения. Различное расположение листьев в пространстве. Знакомство с перспективными явлениями при рисовании с натуры растительных форм. Особенности выполнения фона. Освещение верхнее. Формат А3. Материал - графитный карандаш.

Самостоятельная работа: зарисовки комнатных растений.

Раздел 2. Законы перспективы и светотень в рисунке

Тема. Зарисовки прямоугольника, квадрата, круга в перспективе.

Рисование упражнений в связи с темой задания. Линейный рисунок прямоугольного и квадратного листа бумаги в вертикальном и горизонтальном положении с одной и двумя точками схода. Линейный рисунок круга в горизонтальном положении.

Закрепление понятия об уровне глаз рисующего (линия горизонта, точка схода). Знакомство с понятием перспективного сокращения с одной и двумя точками схода, с приемом построения окружности в перспективе. Линейно-конструктивные зарисовки створки двери, оконного проема, стола и т. д. Композиция листа. Формат А4. Материал - графитный карандаш.

Самостоятельная работа: зарисовки мелких предметов геометрической формы.

Тема. Зарисовки каркасных проволочных моделей в перспективе.

Линейный рисунок каркасных геометрических тел (куб, призма, параллелепипед). Повторение правил перспективы. Углубленный анализ конструктивной формы предметов. Грамотное построение предметов в

соответствии с их различным расположением к уровню зрения. Композиция листа. Формат А4. Материал - графитный карандаш.

Самостоятельная работа: зарисовки мелких предметов геометрической формы.

Тема. Рисунок гипсовых геометрических тел вращения (цилиндр, конус, шар).Рисунок гипсовых геометрических тел вращения (цилиндр, конус, шар.), расположенных ниже уровня глаз. Анализ конструктивной формы тел вращения. Грамотное построение с учетом законов перспективы. Особенности передачи объема. Фон нейтральный. Освещение верхнее боковое. Формат А4. Материал - графитный карандаш.

Самостоятельная работа: зарисовки мелких предметов геометрической формы.

Тема. Зарисовки предметов, подобных телам вращения, с натуры и по памяти.

Закрепление знаний и умений, полученных на предыдущих занятиях. Светотеневая передача форм предметов. Тренировка зрительной памяти. Освещение верхнее боковое. Формат А4. Материал - графитный карандаш.

Самостоятельная работа: зарисовки мелких предметов геометрической формы.

Тема. Рисунок гипсового куба.

Рисунок гипсового куба, расположенного ниже уровня глаз. Закрепление правил перспективы. Грамотное построение. Композиция листа. Освещение верхнее боковое. Формат А4. Материал - графитный карандаш.

Самостоятельная работа: зарисовки предметов геометрической формы.

Тема. Зарисовки предметов быта, имеющих призматическую форму с натуры и по памяти.

Закрепление знаний и умений, полученных на предыдущем занятии. Светотеневая передача форм предметов. Тренировка зрительной памяти. Освещение верхнее боковое. Формат А4. Материал - графитный карандаш.

Самостоятельная работа: зарисовки предметов геометрической формы.

II полугодие

Раздел 3. Линейный рисунок

Тема. Наброски фигуры человека.

Рисование сидящей фигуры человека. Закрепление знаний об основных пропорциях фигуры человека, посадка, точка опоры. Выразительность линейного наброска при минимальном количестве графических средств. Освещение верхнее боковое. Формат А4. Материал - графитный карандаш.

Самостоятельная работа: наброски фигуры человека.

Раздел 4. Живописный рисунок. Фактура и материальность

Тема. Зарисовки чучела птиц.

Рисование птиц, различных по характеру формы и тональной окраске. Углубление знаний об особенностях живописного рисунка. Композиция листа. Пропорции. Выразительность силуэта. Передача материальности оперения. Освещение естественное. Формат А3. Материал - уголь, сангина.

Самостоятельная работа: зарисовки птиц по памяти.

Тема. Зарисовки предметов различных по материалу.

Рисование простых предметов, различных по материальности, матовых и блестящих (дерево, стекло, металл и т.д.). Особенности моделирования светотенью формы предметов разных фактур. Освещение направленное. Формат А4. Материал - мягкий графитный карандаш.

Самостоятельная работа: зарисовки мелких предметов различной материальности.

Раздел 5. Тональный длительный рисунок

Тема. Натюрморта из двух предметов быта призматической формы.

Рисунок натюрморта из предметов призматической формы (книги, коробки, шкатулки и т.д.), расположенных ниже уровня глаз. Возможно включение мелких предметов. Композиционное размещение, прорисовка конструкции, уточнение пропорций и перспективного построения. Тональная проработка формы предметов. Обобщение тональных отношений. Освещение верхнее боковое. Формат А3. Материал - мягкий графитный карандаш.

Самостоятельная работа: композиционные наброски.

Тема. Натюрморт из предметов призматической и цилиндрической формы.

Рисунок натюрморта из предметов быта различных по форме, на фоне драпировки с крупным рисунком, на уровне глаз. Композиция листа. Пропорции. Выразительность силуэта группы предметов. Освещение контрастное. Формат А3. Материал - мягкий графитный карандаш.

Самостоятельная работа: копирование рисунков ткани.

Тема. Натюрморт из предметов простой формы, различных по тону и материалу.

Рисунок натюрморта из предметов кухонной утвари или предметов домашнего обихода. Выявление знаний, умений, навыков полученных во втором классе. Освещение верхнее боковое. Формат А3. Материал - графитный карандаш.

Тема. Контрольный урок.

Третий год обучения

I полугодие

Раздел 1. Творческий рисунок.

Создание художественного образа графическими средствами

Тема. Тематический натюрморт «Осенний».

Тональный рисунок тематического натюрморта «Осенний» (предмет быта простой формы, муляжи овощей и фруктов). Освоение принципов последовательности ведения рисунка, умение доводить рисунок до определенной степени завершенности. Овладение начальными навыками целостного видения натуры. Развитие композиционного мышления, работа над эскизом. Фон нейтральный. Освещение верхнее боковое. Формат А-3 Материал - графитный карандаш.

Самостоятельная работа: композиционные зарисовки овощей и фруктов. Раздел 2. Линейно-конструктивный рисунок

Тема. Натюрморт из гипсовых геометрических тел.

Рисунок натюрморта из двух гипсовых геометрических тел с введением легкого тона (куб, цилиндр или конус). Фон нейтральный. Освещение верхнее боковое. Композиция листа. Формат А3. Материал - графитный карандаш.

Самостоятельная работа: рисование геометрических предметов по памяти.

Тема. Сквозной рисунок предметов комбинированной формы.

Тональные зарисовки трех отдельных предметов комбинированной формы, расположенных на разных уровнях глаз учащихся (бидон, крынка, гипсовая ваза и т.д.). Фон светлый. Освещение верхнее боковое. Формат А3. Материал - графитный карандаш.

Самостоятельная работа: зарисовки предметов быта.

Тема. Зарисовки предметов комбинированной формы с натуры и по памяти.

Зарисовки отдельных предметов комбинированной формы с натуры и по памяти. Тренировка зрительной памяти. Формат А4. Материал - графитный карандаш.

Самостоятельная работа: силуэтные зарисовки предметов.

Раздел 3. Тональный длительный рисунок

Тема. Натюрморт из предметов быта, расположенных на уровне глаз учащихся.

Тональный рисунок натюрморта из нескольких предметов быта различных по тону и материалу, один из которых имеет комбинированную форму, на уровне глаз обучающегося. Композиция листа, выбор формата. Точность передачи пропорций и силуэта предметов. Фон нейтральный, средний по тону. Освещение нижнее боковое. Формат А-3, Материал - графитный карандаш.

Самостоятельная работа: композиционные зарисовки из предметов быта.

II полугодие

Раздел 4. Линейно-конструктивный рисунок

Тема. Рисунок гипсового орнамента невысокого рельефа.

Линейно-конструктивный рисунок простого симметричного гипсового орнамента невысокого рельефа с введением легкого тона. Предельно точная передача конструктивных особенностей рисунка орнамента.

Последовательность ведения рисунка. Освещение верхнее боковое. Формат А-3. Материал - графитный карандаш.

Самостоятельная работа: копирование орнаментов с образцов.

Тема. Рисунок чучела птицы.

Линейно-конструктивный рисунок чучела птицы с введением легкого тона. Выявление конструктивных особенностей формы. Точность передачи характерности изображаемого предмета. Фон светлый. Освещение верхнее боковое. Формат А3. Материал - графитный карандаш.

Самостоятельная работа: наброски и зарисовки птиц.

Раздел 5. Тональный длительный рисунок

Тема. Натюрморт с чучелом птицы.

Закрепление материала предыдущего задания. Грамотная компоновка натюрморта в листе. Передача больших тональных отношений. Выявление локального тона, объема и пространства в натюрморте с помощью светотени. Цельность изображения натюрморта. Продолжение знакомства с приемами работы мягким материалом. Фон светло-серый нейтральный. Формат А3. Материал — уголь, сангина, мел.

Самостоятельная работа: наброски и зарисовки птиц.

Тема. Натюрморт из крупных предметов быта.

Тональный рисунок натюрморта из крупных предметов быта, расположенных ниже уровня глаз (на полу). Предметы натюрморта контрастны по тону и размеру. Особенности передачи перспективного сокращения (ракурса). Выделение композиционного центра. Выявление больших тональных отношений. Передача объема предметов и пространства в натюрморте. Освещение верхнее боковое. Формат А3. Материал - графитный карандаш.

Самостоятельная работа: композиционные зарисовки из предметов быта.

Тема. Натюрморт из 2-х предметов комбинированной формы, различных по тону.

Закрепление всего материала, пройденного в 3 классе. Грамотная компоновка натюрморта в листе. Построение предметов с учетом перспективных сокращений, выявление их объема и пространственного расположения с учетом освещения. Цельность изображения натюрморта.

Освещение верхнее боковое. Формат А3. Материал - графитный карандаш.

Тема. Контрольный урок.

Четвертый год обучения

I полугодие

Раздел 1. Тональный длительный рисунок

Тема. Натюрморт из трех гипсовых геометрических тел.

Рисунок натюрморта из трех гипсовых геометрических тел с фоном и тональным разбором предметов. Закрепление знаний, умений и навыков в рисовании гипсовых геометрических тел, полученных в третьем классе. Грамотная компоновка изображения предметов в листе. Применение в рисунке основных правил перспективы. Выявление объема предметов и пространства в натюрморте. Фон серый. Освещение верхнее боковое. Формат А2. Материал - графитный карандаш.

Самостоятельная работа: зарисовки предметов быта.

Тема. Рисунок однотонной драпировки с простыми складками.

Тональный рисунок драпировки в трех плоскостях с простыми складками. Знакомство с формообразованием складок ткани и методом их изображения. Построение складок драпировки с учетом пространства, ритма и воздушной перспективы, выявление их объема при помощи светотени. Фон нейтральный. Освещение четко направленное. Формат А2. Материал - графитный карандаш.

Самостоятельная работа: зарисовки складок драпировки, выполнение копий с работ старых мастеров.

Тема. Натюрморт из крупного предмета быта и драпировки со складками.

Тональный рисунок натюрморта из крупного предмета быта и драпировки со складками. Грамотная компоновка изображения предметов в листе. Передача конструкции предмета и ритма складок драпировки. Передача пространства в натюрморте с учетом линейной и воздушной перспективы. Выявление объема предмета и складок с помощью светотени. Фон нейтральный. Освещение верхнее, боковое. Формат А2. Материал - графитный карандаш.

Самостоятельная работа: наброски фигуры человека.

Раздел 2. Живописный рисунок. Фактура и материальность

Тема. Натюрморт с металлической и стеклянной посудой.

Натюрморт с предметами разной материальности из металла и стекла. Характерные особенности передачи материальности металла и стекла графическими средствами. Грамотная компоновка в листе. Передача больших тональных отношений. Цельность изображения натюрморта. Фон нейтральный. Освещение четко направленное. Формат А2 Материал - графитный карандаш.

Самостоятельная работа: зарисовки металлических и стеклянных предметов.

3. Раздел. Линейный рисунок

Тема. Зарисовки фигуры человека в движении.

Ознакомление с основами пластической анатомии, правилами и особенностями линейного рисования человека. Пластика движений. Формат А4. Материал - графитный карандаш (3М-9М).

Самостоятельная работа: наброски фигуры человека.

II полугодие

Раздел 4. Законы перспективы. Светотень

Тема. Рисунок цилиндра в горизонтальном положении. Методы построения окружности в пространстве.

Линейный рисунок окружности в перспективе (вертикальная плоскость). Точное построение окружности с учетом перспективного сокращения. Передача выразительности линий в пространстве. Линейно-конструктивный (сквозной) рисунок цилиндра в горизонтальном

положении с введением легкого тона, с сохранением линий построения, без фона, с прокладкой тона в собственных и падающих тенях. Освещение верхнее, боковое. Формат А3. Материал - графитный карандаш.

Самостоятельная работа: зарисовки предметов быта.

Тема. Зарисовки предметов быта в горизонтальном положении. Линейно-конструктивный (сквозной) рисунок предметов быта цилиндрической формы (ведро, кружка, кастрюля и т.д.) в горизонтальном положении с введением легкого тона. Закрепление материала предыдущего задания на примере предметов быта. Построение предметов с учетом пропорций, линейной и воздушной перспективы. Освещение верхнее, боковое. Формат А3. Материал - графитный карандаш.

Самостоятельная работа: наброски предметов быта.

Тема. Наброски по памяти отдельных предметов быта.

Наброски отдельных предметов быта из предыдущего задания по памяти Развитие зрительной памяти и выработка глазомера. Закрепление навыков рисования окружности в перспективе. Формат А4. Материал - графитный карандаш.

Самостоятельная работа: зарисовки групп предметов.

Раздел 5. Тональный длительный рисунок

Тема. Рисунок гипсового шара.

Тональный рисунок гипсового шара на нейтральном фоне. Композиция листа. Выявление объема, с точной передачей светотеневых градаций (от блика до падающей тени), применение штриха по форме. Освещение верхнее, контрастное. Формат А-3, Материал - графитный карандаш.

Самостоятельная работа: зарисовки фруктов и овощей

Тема. Натюрморт с предметом цилиндрической формы в горизонтальном положении и драпировкой.

Закрепление материала предыдущих заданий. Грамотная компоновка натюрморта в листе. Последовательность ведения рисунка, выполнение эскизов, перевод на формат. Передача больших тональных отношений. Выявление локального тона, объема и пространства в натюрморте с

помощью светотени. Цельность изображения натюрморта. Освещение верхнее боковое. Формат А3. Материал - графитный карандаш.

Самостоятельная работа: композиционные зарисовки из предметов быта. Раздел 6. Линейно-конструктивный рисунок

Тема. Натюрморт в интерьере с масштабным предметом. Линейно-конструктивная зарисовка угла интерьера (комната, класс, коридор) с введением масштабного предмета (стол, стул и др.). Соотношение масштаба предмета с пространством интерьера. Компоновка изображения в листе. Построение фрагмента интерьера с учетом линейной и воздушной перспективы. Прокладка тона в собственных и падающих тенях. Освещение направленное. Формат А2, А3. Материал - графитный карандаш.

Самостоятельная работа: зарисовки интерьера.

Тема. Натюрморт из трех предметов быта и драпировки со складками.

Закрепление всего материала, пройденного в процессе обучения. Грамотная компоновка натюрморта в листе. Построение предметов с учетом перспективных сокращений, выявление их объема и пространственного расположения с учетом освещения. Владение приемами рисунка, умение пользоваться графическими средствами. Освещение верхнее боковое. Формат А2. Материал - графитный карандаш.

Раздел 6. Линейно-конструктивный рисунок

Тема. Натюрморт в интерьере с масштабным предметом. Линейно-конструктивная зарисовка угла интерьера (комната, класс, коридор) с введением масштабного предмета (стол, стул и др.). Соотношение масштаба предмета с пространством интерьера. Компоновка изображения в листе. Построение фрагмента интерьера с учетом линейной и воздушной перспективы. Прокладка тона в собственных и падающих тенях. Освещение направленное. Формат А2, А3. Материал - графитный карандаш.

Самостоятельная работа: зарисовки интерьера.

Тема. Натюрморт из трех предметов быта и драпировки со складками.

Закрепление всего материала, пройденного в процессе обучения. Грамотная компоновка натюрморта в листе. Построение предметов с учетом перспективных сокращений, выявление их объема и пространственного расположения с учетом

освещения. Владение приемами рисунка, умение пользоваться графическими средствами. Освещение верхнее боковое. Формат А2. Материал - графитный карандаш.

Пятый год обучения

I полугодие

Раздел 1. Тональный длительный рисунок

Тема. Натюрморт из трех-четырех гипсовых геометрических тел.

Рисунок натюрморта из гипсовых геометрических тел с фоном и тональным разбором предметов. Закрепление знаний, умений и навыков в рисовании гипсовых геометрических тел, полученных в процессе обучения. Компоновка изображения предметов в листе, выбор формата. Применение в рисунке основных правил перспективы. Грамотная постановка предметов на плоскости. Выявление объема предметов и пространства в натюрморте. Фон серый. Освещение верхнее боковое. Формат А2. Материал - графитный карандаш.

Самостоятельная работа: зарисовки предметов быта.

Тема. Рисунок драпировки со сложной конфигурацией складок, лежащей на геометрическом предмете.

Тональный рисунок светлой драпировки со сложной конфигурацией складок, лежащей на геометрическом предмете (цилиндр, шар). Передача зависимости характера складок от особенности формы предмета. Выявление основных пропорций складок и их конструкций. Передача объема и пространства с помощью светотени. Более глубокое изучение закономерностей образования складок, закрепление знаний, полученных в четвертом классе. Освещение направленное. Формат А3. Материал - графитный карандаш.

Самостоятельная работа: зарисовки складок драпировки, выполнение копий с работ старых мастеров.

Тема. Натюрморт из предметов быта и гипсового орнамента высокого рельефа с драпировкой.

Тональный рисунок натюрморта из предметов быта с введением орнамента высокого рельефа и драпировки со складками Компоновка натюрморта в листе, выбор формата. Выявление пространства и материальности с

помощью тона, тональная разработка деталей, обобщение. Освещение верхнее, боковое. Формат А-2. Материал - графитный карандаш.

Самостоятельная работа: создание набросков.

Раздел 2. Линейно-конструктивный рисунок

Тема. Зарисовка части интерьера с архитектурной деталью. Рисование фрагмента интерьера с архитектурной деталью (окно, дверь и т.д.) с выраженным смысловым и композиционным центром. Развитие объемно-пространственного мышления, углубление знаний по практическому применения закономерностей перспективы. Построение интерьера с учетом линейной и воздушной перспективы, передача глубокого пространства, величины и пропорций предметов в интерьере, их пространственная связь. Компоновка изображения в листе, выбор формата. Материал - графитный и цветной карандаш, маркер.

Самостоятельная работа: зарисовки интерьера.

Тема. Зарисовка головы человека (обрубовка).

Ознакомление с основными пропорциями, правилами и особенностями линейно-конструктивного рисования головы человека, на примере гипсовой обрубовки. Формат А3. Материал - графитный карандаш

Самостоятельная работа: конструктивный рисунок обрубовки по памяти.

II полугодие

Раздел 3. Живописный рисунок. Фактура и материальность

Тема. Натюрморт из предметов с разной фактурой и материальностью и четким композиционным центром.

Рисунок натюрморта повышенной сложности из предметов быта (стекло, металл, керамика, дерево и т.д.). Реализация накопленного опыта за предшествующий период обучения. Демонстрация навыков в передаче фактуры предметов с выявлением их объемной формы и планов, на которых они расположены. Передача материальности предметов с

соблюдениемобщего тона. Четкость в последовательности выполнения работы. Формат А3. Материал по выбору.

Самостоятельная работа: наброски различными художественными материалами.

Тема. Зарисовка фигуры человека в интерьере.

Зарисовки фигуры человека в интерьере, с передачей его рода деятельности. Раскрытие образа человека через тематическую постановку. Передача пропорций человеческой фигуры, выявление самого характерного, взаимосвязи фигуры с интерьером. Совершенствование навыков работы мягкими материалами. Формат по выбору.

Самостоятельная работа: наброски фигуры человека в движении.

Раздел 4. Творческий рисунок.

Создание художественного образа графическими средствами

Тема. Тематический натюрморт «Мир старых вещей».

Последовательность ведения рисунка, выполнение эскизов, поиск пластической идеи будущей работы. Перевод эскиза на формат. Расширение композиционных понятий. Владение приемами рисунка, умение профессионально пользоваться графическими средствами. Выразительное решение постановки с передачей ее эмоционального состояния. Формат А3. Материал - графитный карандаш.

Самостоятельная работа: выполнение копий с работ старых мастеров.

Раздел 5. Тональный длительный рисунок

Тема. Натюрморт из предметов быта и драпировки со складками.

Самостоятельное использование полученных знаний, умений и навыков. Эскиз, формат, пропорции, моделировка деталей, общий тон. Материальность, художественная выразительность, завершенность работы.

Тема. Контрольный урок.

Шестой год обучения

I полугодие

Раздел 1. Линейно-конструктивный рисунок

Тема. Натюрморт из четырех-пяти предметов (гипсовые геометрические тела и предметы быта).Рисунок натюрморта из гипсовых геометрических тел с фоном и тональным разбором предметов. Закрепление знаний, умений и навыков в рисовании гипсовых геометрических тел, полученных в процессе обучения. Компоновка изображения предметов в листе, выбор формата. Применение в рисунке основных правил перспективы. Грамотная постановка предметов на плоскости. Выявление объема предметов и пространства в натюрморте. Фон серый. Освещение верхнее боковое. Формат А2. Материал - графитный карандаш.

Самостоятельная работа: зарисовки предметов быта.

Тема. Рисунок капители.

Рисование капители с разных точек зрения. Компоновка изображения предмета в листе. Крепкое конструктивное построение, с легкой прокладкой тона. Освещение направленное. Формат А3. Материал - графитный карандаш.

Самостоятельная работа: выполнение копий с работ старых мастеров.

Тема. Рисунок гипсовой головы (обрубовка) в двух поворотах.

Рисование гипсовой головы (обрубовка) в двух поворотах. Закрепление навыков в изображении конструктивной основы головы человека, ее симметричной формы и частей с учетом перспективы. Модель выше уровня глаз. Фон светло серый. Освещение боковое, средней интенсивности. Формат А3. Материал - графитный карандаш.

Самостоятельная работа: конструктивный рисунок обрубовки по памяти.

Тема. Рисунок гипсовых частей лица. Рисование гипсовых частей лица (нос, глаза и т.д.) на уровне глаз рисующего. Знакомство с особенностями конструкции частей лица (призматический характер носа, шарообразность глазного яблока). Фон светло серый. Освещение направленное, выявляющее форму детали. Формат А3. Материал - графитный карандаш.

Самостоятельная работа: рисование автопортрета.

II полугодие

Раздел 2. Тональный длительный рисунок

Тема. Рисунок черепа человека.

Рисование черепа человека в разных поворотах на уровне глаз. Пластические особенности черепа. Перспектива и трехмерность черепа, конструктивные особенности. Плоскость лицевая и боковая. Пропорции и симметричность. Компоновка изображения в листе. Формат А-3. Материал - графитный.

Самостоятельная работа: зарисовки портретов.

Тема. Рисунок головы человека (обрубовка).

Рисование головы человека (обрубовка) в повороте %. Изображение конструктивной основы головы человека, ее симметричной формы и частей с учетом перспективы, передача объема посредством светотени. Модель выше уровня глаз. Фон светло серый. Освещение боковое, средней интенсивности. Формат А3. Материал - графитный карандаш.

Самостоятельная работа: конструктивный рисунок обрубовки по памяти.

Тема. Рисунок античной гипсовой головы.

Выполнение набросков гипсовой головы с различных точек зрения в процессе выполнения основного задания. Пластические особенности головы. Перспектива и трехмерность головы, конструктивные особенности. Плоскость лицевая и боковая. Пропорции и симметричность. Передача характерных особенностей модели посредством светотени. Построение всоответствии с основными этапами ведения рисунка. Компоновка изображения в листе. Формат А3. Материал - графитный.

Самостоятельная работа: зарисовки головы человека в различных положениях.

Раздел 3. Творческий рисунок.

Создание художественного образа графическими средствами 3.1. Тема. Тематический натюрморт с атрибутами искусства.Рисование сложного натюрморта из предметов комбинированной формы из различного

материала в разных положениях (гипсовая маска, античная голова-бюст, капитель; кисти, палитра, драпировка со складками и т.д.). Передача в законченном тональном рисунке сложной группы предметов в пространстве. Проверка и закрепление знаний, умений и навыков, полученных за предыдущие годы обучения: в композиции рисунка натюрморта, в правильном и свободном построении, в тональном решении предметов, в передаче пространства, линейной и воздушной перспективы.

III. ТРЕБОВАНИЯ К УРОВНЮ ПОДГОТОВКИ ОБУЧАЮЩИХСЯ

Результатом освоения учебного предмета «Рисунок» является приобретение обучающимися следующих знаний, умений и навыков:

- знание понятий «пропорция», «симметрия», «светотень»;
- знание законов перспективы;
- умение использования приемов линейной и воздушной перспективы;
- умение моделировать форму сложных предметов тоном;
- умение последовательно вести длительную постановку;
- умение рисовать по памяти предметы в разных несложных положениях;
- умение принимать выразительное решение постановок с передачей их эмоционального состояния;
- навыки владения линией, штрихом, пятном;
- навыки выполнения линейного и живописного рисунка;
- навыки передачи фактуры и материала предмета;
- навыки передачи пространства средствами штриха и светотени.

IV. ФОРМЫ И МЕТОДЫ КОНТРОЛЯ, СИСТЕМА ОЦЕНОК

Аттестация: цели, виды, форма, содержание

Оперативное управление учебным процессом невозможно без осуществления контроля знаний, умений и навыков обучающихся. Именно через контроль осуществляется проверочная, воспитательная и корректирующая функции.

Видами контроля по учебному предмету «Рисунок» являются текущая и промежуточная аттестации. Текущая аттестация проводится с целью контроля качества освоения конкретной темы или раздела по учебному предмету. Текущая аттестация проводится по четвертям в форме просмотра учебных и домашних работ ведущим преподавателем, оценки заносятся в классный журнал.

Виды и формы промежуточной аттестации:

- Контрольный урок - просмотр (проводится в счет аудиторного времени);
- экзамен - творческий просмотр (проводится во внеаудиторное время).

Промежуточная аттестация проводится в счет аудиторного времени по полугодиям в виде контрольных уроков (или дифференцированных зачетов) в форме просмотров работ обучающихся преподавателями.

Экзамены проводятся в форме творческого просмотра работ обучающихся за пределами аудиторных занятий в рамках промежуточной (экзаменационной) аттестации.

Критерии оценок

По результатам текущей и промежуточной аттестации выставляются оценки: «отлично», «хорошо», «удовлетворительно».

Оценка 5 «отлично»

Предполагает:

- самостоятельный выбор формата;
- правильную компоновку изображения в листе;
- последовательное, грамотное и аккуратное ведение построения;
- умелое использование выразительных особенностей применяемого графического материала;
- владение линией, штрихом, тоном;
- умение самостоятельно исправлять ошибки и недочеты в рисунке;
- умение обобщать рисунок и приводить его к целостности;
- творческий подход.

Оценка 4 «хорошо»

Допускает:

- некоторую неточность в компоновке;
- небольшие недочеты в конструктивном построении;
- незначительные нарушения в последовательности работы тоном, как следствие, незначительные ошибки в передаче тональных отношений;
- некоторую дробность и небрежность рисунка.

Оценка 3 «удовлетворительно»

Предполагает:

- грубые ошибки в компоновке;
- неумение самостоятельно вести рисунок;
- неумение самостоятельно анализировать и исправлять допущенные ошибки в построении и тональном решении рисунка;
- однообразное использование графических приемов для решения разных задач;
- незаконченность, неаккуратность, небрежность в рисунке.

V. МЕТОДИЧЕСКОЕ ОБЕСПЕЧЕНИЕ УЧЕБНОГО ПРОЦЕССА

Методические рекомендации преподавателям

Освоение программы учебного предмета «Рисунок» проходит в форме практических занятий на основе анализа натуры в сочетании с изучением теоретических основ изобразительной грамоты. Рисование с натуры дополняется зарисовками по памяти и представлению. Выполнение каждого задания желательно сопровождать демонстрацией лучших образцов аналогичного задания из методического фонда, просмотром произведений мастеров рисунка в репродукциях или слайдах. Приоритетная роль отводится показу преподавателем приемов и порядка ведения работы.

На начальном этапе обучения должно преобладать подробное изложение содержания каждой задачи и практических приемов ее решения, что обеспечит грамотное выполнение практической работы. В старших классах отводится время на осмысление задания, в этом случае роль преподавателя - направляющая и корректирующая.

Одним из действенных и результативных методов в освоении рисунка, несомненно, является проведение преподавателем мастер-классов, которые дают возможность обучающимся увидеть результат, к которому нужно стремиться; постичь секреты мастерства.

Каждое задание предполагает решение определенных учебно-творческих задач, которые сообщаются преподавателем перед началом выполнения задания. Поэтому степень законченности рисунка будет определяться степенью решения поставленных задач.

По мере усвоения программы от обучающихся требуется не только отработка технических приемов, но и развитие эмоционального отношения к выполняемой работе.

Дифференцированный подход в работе преподавателя предполагает наличие в методическом обеспечении дополнительных заданий и

упражнений по каждой теме занятия, что способствует более плодотворному освоению учебного предмета обучающимися.

Активное использование учебно-методических материалов необходимо обучающимся для успешного восприятия содержания учебной программы.

Рекомендуемые учебно-методические материалы: учебник; учебные пособия; презентация тематических заданий курса рисунка (слайды, видео фрагменты); учебно-методические разработки для преподавателей (рекомендации, пособия, указания); учебно-методические разработки (рекомендации, пособия) к практическим занятиям для обучающихся; учебно-методические пособия для самостоятельной работы обучающихся; варианты и методические материалы по выполнению контрольных и самостоятельных работ.

Технические и электронные средства обучения: электронные учебники и учебные пособия; обучающие компьютерные программы; контролирующие компьютерные программы; видеофильмы.

Справочные и дополнительные материалы: нормативные материалы; справочники; словари; глоссарий (список терминов и их определение); альбомы и т. п.; ссылки в сети Интернет на источники информации; материалы для углубленного изучения.

Такой практико-ориентированный комплекс учебных и учебно-методических пособий, позволит преподавателю обеспечить эффективное руководство работой обучающихся по приобретению практических умений и навыков на основе теоретических знаний.

Рекомендации по организации самостоятельной работы обучающихся

Обучение рисунку должно сопровождаться выполнением домашних (самостоятельных) заданий. Каждое программное задание предусматривает выполнение набросков и зарисовок по теме занятия. Домашние задания должны быть посильными и нетрудоемкими по времени. Регулярность выполнения самостоятельных работ должна контролироваться педагогом и влиять на итоговую оценку обучающегося.

Ход работы учебных заданий сопровождается периодическим анализом с участием самих обучающихся с целью развития у них аналитических

способностей и умения прогнозировать и видеть ошибки. Каждое задание оценивается соответствующей оценкой.

VI. СПИСОК ЛИТЕРАТУРЫ И СРЕДСТВ ОБУЧЕНИЯ

Список методической литературы

1. Анциферов, Л.Г. Анциферова, Т.Н. Кисляковская. Рисунок. Примерная программа для ДХШ и изобразительных отделений ДТТТИ. М., 2003
2. Барщ А. Рисунок в средней художественной школе. М.: Издательство Академии художеств СССР, 1963
3. Ватагин В. Изображение животных. М., 1957
4. Дейнека А. Учитесь рисовать. М., 1961
5. Костерин Н. Учебное рисование: Учеб.пособие для учащихся пед. уч-щ по спец. № 2002 «Дошкол. воспитание», № 2010 «Воспитание в дошкол. учреждениях» - 2-е изд., перераб.-М.: Просвещение, 1984
6. Ли Н. Рисунок. Основы учебного академического рисунка: Учебник. - М.: Эксмо, 2010
7. Лушников Б. Рисунок. Изобразительно-выразительные средства: учеб.пособие для студентов вузов, обучающихся по специальности «Изобраз. искусство»/ Б. Лушников, В. Перцов. М.: Гуманитар. изд. центр ВЛАДОС, 2006
8. Медведев Л. Формирование графического художественного образа на занятиях по рисунку: Учеб.пособие для студентов худож. - граф. фак. пед. ин-тов. - М.: Просвещение, 1986
9. Основы академического рисунка. 100 самых важных правил и секретов/ авт.-сост. В. Надеждина. - Минск: Харвест, 2010
10. Рисунок. Учеб.пособие для студентов худож. - граф. фак. пед. ин-тов. Под ред. А. Серова. М: Просвещение, 1975
11. Ростовцев Н. Учебный рисунок: Учеб.для учащихся педучилищ по спец. 2003 «Преподавание черчения и изобразит. искусства». 2-е изд., перераб. М.: Просвещение, 1985
12. Соловьёва Б. Искусство рисунка. Л.: Искусство, 1989
13. Учебный рисунок: Учеб.пособие / Ин-т живописи, скульптуры и архитектуры им. И. Е. Репина Акад. художеств СССР. Под ред. В. Королёва.- М.: Изобраз. искусство, 1981
14. Фаворский В. А. Художественное творчество детей в культуре России первой половины 20 века. М.: Педагогика, 2002
15. Хейл Р. Рисунок. Уроки старых мастеров: подробное изучение пластической анатомии человека на примере рисунков великих художников: пер. с англ. О. Герасиной/ Р. Хейл.-М.: Астрель, 2006

Список учебной литературы

1. Барышников А.П. Перспектива. - М., 1955

2. Бесчастнов Н.П. Изображение растительных мотивов. М.: Гуманитарный издательский центр «Владос», 2004
3. Бесчастнов Н.П. Графика натюрморта. М.: Гуманитарный издательский центр «Владос», 2008
4. Бесчастнов Н.П. Графика пейзажа. М.: Гуманитарный издательский центр «Владос», 2005
5. Бесчастнов Н.П. Черно-белая графика. М.: Гуманитарный издательский центр «Владос», 2006

Средства обучения

- **Материальные**: учебные аудитории, специально оборудованные наглядными пособиями, мебелью, натюрмортным фондом; Наглядно-плоскостные: наглядные методические пособия, карты, плакаты, фонд работ учеников, настенные иллюстрации, магнитные доски, интерактивные доски.
- **Демонстрационные**: муляжи, чучела птиц и животных, гербарии, демонстрационные модели.
- **Электронные образовательные ресурсы**: мультимедийные учебники, мультимедийные универсальные энциклопедии, сетевые образовательные ресурсы.
- **Аудиовизуальные**: слайд-фильмы, видеофильмы, учебные кинофильмы, аудиозаписи.

ДОПОЛНИТЕЛЬНАЯ ПРЕДПРОФЕССИОНАЛЬНАЯ
ПРОГРАММА В ОБЛАСТИ ИЗОБРАЗИТЕЛЬНОГО ИСКУССТВА «ЖИВОПИСЬ»

ПО.01. ХУДОЖЕСТВЕННОЕ ТВОРЧЕСТВО

ПО.01.УП.ОЗ. КОМПОЗИЦИЯ СТАНКОВАЯ

Энгельс 2014

«Одобрено»
Методическим советом
МБУ ДО «ДШИ № 5 ЭМР»

29 декабря 2014

«Утверждаю»
Директор
Побережная Галина Петровна
_____

Разработчики:
Утешова М.В. – заведующая структурным подразделением МБУ ДО «ДШИ № 5 ЭМР»
Литвиненко К.Н. – заместитель директора МБУ ДО «ДШИ № 5 ЭМР»
Швечихина И.В. – преподаватель на отделении «Изобразительного искусства» МБУ ДО «ДШИ № 5 ЭМР»
Некозырева Д.С. - преподаватель на отделении «Изобразительного искусства» МБУ ДО «ДШИ № 5 ЭМР»

Структура программы учебного предмета

I. Пояснительная записка
- Характеристика учебного предмета, его место и роль в образовательном процессе
- Срок реализации учебного предмета
- Объем учебного времени, предусмотренный учебным планом образовательного учреждения на реализацию учебного предмета
- Сведения о затратах учебного времени и графике промежуточной аттестации
- Форма проведения учебных аудиторных занятий
- Цели и задачи учебного предмета
- Обоснование структуры программы учебного предмета
- Методы обучения
- Описание материально-технических условий реализации учебного предмета

II. Содержание учебного предмета
- Учебно-тематический план
- Содержание разделов и тем. Годовые требования

III. Требования к уровню подготовки обучающихся
- Требования к уровню подготовки на различных этапах обучения

IV. Формы и методы контроля, система оценок
- Аттестация: цели, виды, форма, содержание;
- Критерии оценки;

V. Методическое обеспечение учебного процесса
- Методические рекомендации преподавателям;
- Рекомендации по организации самостоятельной работы обучающихся;
- Дидактические материалы;

VI. Список литературы и средств обучения
- Методическая литература
- Учебная литература
- Средства обучения

I. ПОЯСНИТЕЛЬНАЯ ЗАПИСКА

Характеристика учебного предмета, его место и роль в образовательном процессе

Программа учебного предмета «Композиция станковая» разработана на основе и с учетом федеральных государственных требований к дополнительной предпрофессиональной общеобразовательной программе в области изобразительного искусства «Живопись».

Учебный предмет «Композиция станковая» направлен на приобретение детьми знаний, умений и навыков по выполнению живописных работ, получение ими художественного образования, а также на эстетическое воспитание и духовно-нравственное развитие ученика.

Художественно-творческое развитие учеников осуществляется по мере овладения ими навыками изобразительной грамоты. Немаловажная роль в данном процессе отведена овладению знаниями теории и истории искусств.

Содержание учебного предмета «Композиция станковая» тесно связано с содержанием учебных предметов «Живопись» и «Рисунок». В каждом из данных предметов поставлены общие исполнительские задачи: в заданиях по академическому рисунку и живописи обязательны требования к осознанному композиционному решению листа, а в программе по композиции станковой ставятся задачи перспективного построения, выявления объемов, грамотного владения тоном и цветом.

Срок реализации учебного предмета

Срок реализации учебного предмета «Композиция станковая» составляет 5 лет: при 5-летней дополнительной предпрофессиональной общеобразовательной программе «Живопись» - с 1 по 5 классы, при 8-летней программе — с 4 по 8 классы. Срок реализации учебного предмета «Композиция станковая» увеличивается на 1 год при освоении учащимися дополнительной предпрофессиональной общеобразовательной программы

«Живопись» с дополнительным годом обучения (6-летний срок и 9-летний срок).

Объем учебного времени, предусмотренный учебным планом образовательного учреждения на реализацию учебного предмета

Общая трудоемкость учебного предмета «Композиция станковая» при 5-летнем и 8-летнем сроках обучения составляет 924 часа. Из них: 363 часа - аудиторные занятия, 561 час - самостоятельная работа.

Общая трудоемкость учебного предмета «Композиция станковая» при 6-летнем и 9-летнем сроках обучения составляет 1122 часа. Из них: 429 часов аудиторные занятия, 693 часа - самостоятельная работа.

Сведения о затратах учебного времени и графике промежуточной и итоговой аттестации

Срок освоения образовательной программы «Живопись» 6 лет

Вид учебной работы, аттестации, учебной нагрузки	**Затраты учебного времени, график промежуточной и итоговой аттестации**												**Всего часов**
Классы	1		2		3		4		5		6		
Полугодия	1	2	3	4	5	6	7	8	9	10	11	12	
Аудиторные занятия (в часах)	32	34	32	34	32	34	32	34	48	51	32	34	429
Самостоятельная работа (в часах)	48	51	48	51	48	51	64	68	64	68	64	68	693
Максимальная учебная нагрузка (в часах)	80	85	80	85	80	85	96	102	112	119	96	102	1122

Вид промежуточной аттестации по полугодиям и итоговая аттестация	зачет	экзамен	зачет	экзамен	зачет	экзамен	зачет	экзамен	зачет	экзамен	зачет	Итоговая аттестация	

Срок освоения образовательной программы «Живопись» 9

Вид учебной работы, аттестации, учебной нагрузки	Затраты учебного времени, график промежуточной и итоговой аттестации												Всего Часов
Классы	4		5		6		7		8		9		
Полугодия	7	8	9	10	11	12	13	14	15	16	17	18	
Аудиторные занятия (в часах)	32	34	32	34	32	34	32	34	48	51	32	34	429
Самостоятельная работа (в часах)	48	51	48	51	48	51	64	68	64	68	64	68	693
Максимальная учебная нагрузка (в часах)	80	85	80	85	80	85	96	102	112	119	96	102	1122
Вид промежуточной аттестации по полугодиям и итоговая аттестация	зачет	экзамен	зачет	экзамен	зачет	экзамен	зачет	экзамен	зачет	экзамен	зачет	Итоговая аттестация	

Срок освоения образовательной программы «Живопись» 5 лет

Вид учебной работы, аттестации, учебной нагрузки	**Затраты учебного времени, график промежуточной и итоговой аттестации**										**Всего часов**
Классы	1		2		3		4		5		
Полугодия	1	2	3	4	5	6	7	8	9	10	
Аудиторные занятия (в часах)	32	34	32	34	32	34	32	34	48	51	363
Самостоятельная работа (в часах)	48	51	48	51	48	51	64	68	64	68	561
Максимальная учебная нагрузка (в часах)	80	85	80	85	80	85	96	102	112	119	924
Вид промежуточной аттестации по полугодиям и итоговая аттестация	зачет	экзамен	зачет	экзамен	зачет	экзамен	зачет	экзамен	зачет	Итоговая аттестация	

Срок освоения образовательной программы «Живопись» 8 лет

Вид учебной работы, аттестации, учебной нагрузки	**Затраты учебного времени, график промежуточной и итоговой аттестации**										**Всего часов**
Классы	4		5		6		7		8		
Полугодия	7	8	9	10	11	12	13	14	15	16	
Аудиторные занятия (в часах)	32	34	32	34	32	34	32	34	48	51	363
Самостоятельная работа (в часах)	48	51	48	51	48	51	64	68	64	68	561
Максимальная учебная нагрузка (в часах)	80	85	80	85	80	85	96	102	112	119	924
Вид промежуточной аттестации по полугодиям и итоговая аттестация	зачет	экзамен	зачет	экзамен	зачет	экзамен	зачет	экзамен	зачет	Итоговая аттестация	

Форма проведения учебных занятий

Занятия по предмету «Композиция станковая» и проведение консультаций рекомендуется осуществлять в форме мелкогрупповых занятий (численностью от 4 до 10 человек).

Мелкогрупповая форма занятий позволяет преподавателю построить процесс обучения в соответствии с принципами дифференцированного и индивидуального подходов.

Занятия подразделяются на аудиторные занятия и самостоятельную работу.

Рекомендуемая недельная нагрузка в часах:

Аудиторные занятия:

- 4 классы - 2 часа 5 - 6 классы - 3 часа Самостоятельная работа:

- 3 классы - 3 часа

- 5 классы - 4 часа

Цель и задачи учебного предмета

Целью учебного предмета «Композиция станковая» является художественно-эстетическое развитие личности учащегося на основе приобретенных им в процессе освоения программы художественно-исполнительских и теоретических знаний, умений и навыков, а также выявление одаренных детей в области изобразительного искусства и подготовка их к поступлению в образовательные учреждения, реализующие основные профессиональные образовательные программы в области изобразительного искусства.

Задачами учебного предмета «Композиция станковая» являются:

- развитие интереса к изобразительному искусству и художественному творчеству;
- последовательное освоение двух- и трехмерного пространства;
- знакомство с основными законами, закономерностями, правилами и приемами композиции;
- изучение выразительных возможностей тона и цвета;
- развитие способностей к художественно-исполнительской деятельности;
- обучение навыкам самостоятельной работы с подготовительными материалами: этюдами, набросками, эскизами;
- приобретение обучающимися опыта творческой деятельности;
- формирование у наиболее одаренных выпускников мотивации к продолжению профессионального обучения в образовательных учреждениях среднего профессионального образования.

Обоснование структуры программы

Обоснованием структуры программы являются ФГТ, отражающие все аспекты работы преподавателя с учеником.

Программа содержит следующие разделы:

- сведения о затратах учебного времени, предусмотренного на освоение
- учебного предмета;
- распределение учебного материала по годам обучения;
- описание дидактических единиц учебного предмета;
- требования к уровню подготовки обучающихся;
- формы и методы контроля, система оценок;
- методическое обеспечение учебного процесса.

В соответствии с данными направлениями строится основной раздел программы «Содержание учебного предмета».

Методы обучения

Для достижения поставленной цели и реализации задач предмета используются следующие методы обучения:

- словесный (объяснение, беседа, рассказ);
- наглядный (показ, наблюдение, демонстрация приемов работы);
- практический;
- эмоциональный (подбор ассоциаций, образов, художественные впечатления).

Предложенные методы работы в рамках предпрофессиональной программы являются наиболее продуктивными при реализации поставленных целей и задач учебного предмета и основаны на проверенных методиках и сложившихся традициях изобразительного творчества.

Описание материально-технических условий реализации учебного предмета

Каждый обучающийся обеспечивается доступом к библиотечным фондам и фондам аудио и видеозаписей школьной библиотеки. Во время самостоятельной работы обучающиеся могут пользоваться Интернетом для сбора дополнительного материала по изучению предложенных тем, в том числе, в области архитектуры, транспорта, пейзажа, интерьера, портрета, костюма.

Библиотечный фонд укомплектовывается печатными и электронными изданиями основной и дополнительной учебной и учебно-методической литературы по изобразительному искусству, истории мировой культуры, художественными альбомами.

Мастерская по композиции станковой должна быть оснащена удобными столами, мольбертами, компьютером, интерактивной доской.

II. СОДЕРЖАНИЕ УЧЕБНОГО ПРЕДМЕТА

Содержание учебного предмета «Композиция станковая» построено с учетом возрастных особенностей детей, а также с учетом особенностей развития их пространственного мышления; включает теоретическую и практическую части.

Теоретическая часть предполагает изучение учащимися теории композиции, включает в себя задания по аналитической работе в области композиции, а практическая часть основана на применении теоретических знаний в учебном и творческом опыте.

Содержание программы включает следующие разделы и темы:

- основы композиции станковой
- цвет в композиции станковой
- сюжетная композиция
- декоративная композиция
- создание художественного образа в композиции
- графика итоговая работа
-

Учебно-тематический план

№	Наименование раздела, темы	Вид учебного занятия	Общий объем времени (в часах)		
			Максимальная учебная нагрузка	Самостоятельная работа	Аудиторные занятия
1 год обучения I полугодие					
	Раздел 1. Основы композиции				

	станковой				
1.1.	Вводная беседа об основных законах и правилах композиции	урок	5	3	2
1.2.	Равновесие основных элементов композиции в листе	урок	5	3	2
	Раздел 2. Цвет в композиции станковой				
2.1.	Основные цвета, составные и дополнительные (комплиментарные, оппонентные). Эмоциональная характеристика цвета	урок	5	3	2
2.2.	Достижение выразительности композиции с помощью цветового контраста. Контраст и нюанс	урок	20	12	8
	Раздел 3. Сюжетная композиция				
3.1.	Сюжетная композиция по литературному произведению. Понятия «симметрия» и «асимметрия». Палитра в 2 тона	урок	45	27	18
			80	48	32
1 год обучения II полугодие					
3.2.	Ритм в композиции станковой	урок	20	12	8
3.3.	Композиционный центр в композиции станковой	урок	25	15	10
3.4.	Выразительные средства композиции станковой	урок	40	24	16
			85	51	34
2 год обучения I полугодие					

	Раздел 1. Цвет в композиции станковой				
1.1.	Ограничение цветовой палитры в живописной композиции	урок	40	24	16
	Раздел 2. Сюжетная композиция				
2.1.	Однофигурная, двухфигурная и многофигурная композиции, варианты построения схем (статичная и динамичная композиции)	урок	40	24	16
			80	48	32
2 год обучения II полугодие					
	Раздел 3. Декоративная композиция				
3.1.	Монокомпозиция в декоративном искусстве, общие принципы ее построения.	урок	10	6	4
3.2.	Трансформация и стилизация изображения	урок	25	15	10
3.3.	Декоративная композиция натюрморта	урок	25	15	10
3.4.	Стилизация изображения животных	урок	25	15	10
			85	51	34
3 год обучения I полугодие					
	Раздел 1. Сюжетная композиция				
1.1.	Пейзаж, как жанр станковой композиции	урок	30	24	16
	Раздел 2. Цвет в композиции				

	станковой				
2.1.	Живописная композиция в интерьере с небольшим количеством персонажей	урок	30	24	16
			80	48	32
3 год обучения II полугодие					
	Раздел 3. Сюжетная композиция (исторический жанр)				
3.1.	Исполнение мини-серии (диптих, триптих) графических композиций на историческую тематику	урок	85	51	34
			85	51	34
4 год обучения I полугодие					
	Раздел 1.Создание художественного образа в композиции				
1.1.	Композиционная организация портрета	урок	42	28	14
1.2.	Однофигурная композиция со стаффажем на заднем плане	урок	54	36	18
			96	64	32
4 год обучения II полугодие					
1.3.	Иллюстрации к литературным произведениям	урок	102	68	34
			102	68	34
5 год обучения I полугодие					
	Раздел 1. Графика				

1.1.	Иллюстрация к классическим произведениям русской и мировой литературы с использованием орнамента	урок	42	24	18
1.2.	Графический лист с визуальным эффектом Вариант 1. Иллюстрация Вариант 2. Архитектурные фантазии	урок	42	24	18
	Раздел 2. Сюжетная композиция				
2.1.	Сюжетная композиция на конкурсную тему	урок	28	16	12
			112	64	48
5 год обучения II полугодие					
	Раздел 3. Итоговая работа				
3.1.	Выполнение итоговой работы: Вариант 1. Книжная графика. Многофигурная композиция (34 фигуры). Вариант 2. Сюжетная композиция. Многофигурная композиция (конкурсные задания). Вариант 3. Декоративный натюрморт	урок	119	68	51
			119	68	51
6 год обучения I полугодие					
	Раздел 1. Графика				

1.1.	Создание сложной образной графической композиции. Вариант 1. Графический лист «Аллегория». Вариант 2. Основы мультипликации	урок	42	24	18
1.2.	Графика малых форм. Вариант 1.Разработка праздничной открытки Вариант 2. Экслибрис	урок	35	20	15
1.3.	Шрифтовая композиция	урок	35	20	15
			112	64	48
6 год обучения II полугодие					
	Раздел 2. Сюжетная композиция				
2.1.	Сюжетная композиция. Триптих	урок	49	28	21
2.2.	Сюжетная композиция на конкурсную тему	урок	35	20	15
	Раздел 3. Г рафика				
3.1.	Графическая композиция в городской среде	урок	35	20	15
			119	68	51

В данном учебном плане предлагается вариант итоговой работы (итоговая аттестация) при 5-летнем сроке реализации дополнительной

предпрофессиональной общеобразовательной программы «Живопись».

Для 6-летнего срока реализации программы образовательное учреждение самостоятельно разрабатывает содержание и план выполнения итоговой работы. В разделе «Аттестация: цели, виды, форма, содержание» предложены методические рекомендации по организации и проведению итоговой аттестации учащихся.

Содержание разделов и тем. Годовые требования

1 год обучения I полугодие

Раздел 1. Основы композиции станковой

1.1 Вводная беседа об основных законах и правилах композиции, о решающей роли композиции в изобразительном искусстве. Демонстрация репродукций произведений великих художников.

Цель: знакомство с понятиями «композиция», «жанры в композиции».

Задача: знакомство с программой по станковой композиции, материалами и техниками, применяемыми при создании композиций.

Самостоятельная работа: просмотр репродукций и видеоматериалов в школьной библиотеке.

1.2 Равновесие основных элементов композиции в листе.

Цель: определение понятий «решение листа как единого целого» и «изображение на картинной плоскости».

Задача: знакомство с форматом как с рабочей плоскостью художника, выбор формата в зависимости от замысла.

Предлагаемые аудиторные задания: исполнение сюжетной композиции на заданную тему («Мои друзья», «Летние игры» и т.п.).

Задание для самостоятельной работы: зарисовки по памяти учащимися летних впечатлений.

Раздел 2. Цвет в композиции станковой

2.1 Основные цвета, составные и дополнительные (комплиментарные, оппонентные). Эмоциональная характеристика цвета.

Цель: знакомство с общими закономерностями цветовых сочетаний, с символикой цвета; эмоциональная характеристика цвета.

Задача: знакомство с техникой работы гуашью как кроющей краской, приобретение навыка смешивания колеров.

Предлагаемое аудиторное задание: создание цветовых растяжек холодной гаммы:

- чистый цвет + белила;

- чистый цвет + черная краска;
- чистый цвет + белила + черная краска.

Задание для самостоятельной работы: создание цветовых растяжек теплой гаммы:

- чистый цвет + белила;
- чистый цвет + черная краска;
- чистый цвет + белила + черная краска.

2.2 Достижение выразительности композиции с помощью цветового контраста. Контраст и нюанс.

Цель: изучение понятий «контраст цвета по теплохолодности», «контраст форм», «силуэт», приобретение умения определять главное и второстепенное в работе.

Задача: усвоение опыта компоновки элементов композиции, приобретение навыков работы гуашью, создание гармоничного по цвету листа, визуальной уравновешенности элементов композиции.

Предлагаемые аудиторные задания:

- этюд по впечатлению «Осенние листья на асфальте»
- этюд по воображению «Деревья осенью».

Задания для самостоятельной работы: создание цветовых выкрасок в теплой и холодной цветовой гамме, цветовые эскизы образов деревьев.

Раздел 3. Сюжетная композиция

3.1 Сюжетная композиция по литературному произведению. Понятия «симметрия» и «асимметрия». Палитра в 2 тона.

Цель: знакомство с созданием сюжетной композиции в ахроматической гамме по опыту старых мастеров, целостное композиционное решение на выбранном формате (вертикаль, горизонталь, квадрат).

Задача: приобретение опыта исполнения композиции с использованием силуэтных изображений фигур людей, животных, элементов пейзажа и интерьера.

Предлагаемое аудиторное задание: выполнение композиции на тему русских сказок (или конкурсная тема). Ахроматическая гамма.

Задания для самостоятельной работы: наброски кистью и тушью фигур людей и животных с натуры и по воображению.

1 год обучения II полугодие

3.2 Ритм в композиции станковой. Изучение понятия композиционного ритма.

Цель: приобретение знаний и умений по решению композиции листа на основе ритмических конструкций. Изучение возможностей создания динамичной и статичной композиции.

Задача: навыки применения ритмической связи линий и форм в композиции.

Предлагаемое аудиторное задание:

а) изучение опыта старых мастеров в проявлении ритма: Джотто «Франциск отрекается от отца», «Кончина св. Франциска» (капелла Барди, Санта Кроче), Боттичелли «Оплакивание» (Милан), «Весна» (Уффици), Питер Брейгель «Охотники на снегу».

б) создание творческой композиции на темы по выбору: «Зимний лес», «Метель», «Карнавал».

Задание для самостоятельной работы: сбор подготовительного материала по заданной теме. Наброски и зарисовки деревьев, веток, морозных узоров, людей в движении.

3.3 Композиционный центр в композиции станковой.

Цель: знания о единстве и подчинении элементов замыслу автора через правильную композиционную схему.

Задача: знакомство с различными методами выделения композиционного центра в станковой композиции, создание единой и целостной композиции на основе соподчиненности и гармонии.

Предлагаемое аудиторное задание: иллюстрация к литературному произведению: А.С. Пушкин «Сказка о царе Салтане» (или другие сказки

Пушкина). Несложный сюжет с двумя-тремя фигурами, двухплановое пространство, работа с ограниченным количеством цветов.

Задание для самостоятельной работы: выполнение трех эскизов к сказке, где каждый из трех персонажей становится главным. Зарисовки русского костюма (мужского и женского), русского орнамента.

3.4 Выразительные средства композиции станковой.

Цель: приобретение знаний о выразительных средствах композиции (линия, пятно, цвет, светотень, фактура); изучение понятий «планы», «пространство», «ритм», «масштаб», «соразмерность элементов», «пропорции тона» и «состояние в пейзаже».

Задача: совершенствование навыков решения листа как единого целого произведения с композиционным центром и второстепенными элементами, закрепление понятий «контраст» и «нюанс».

Предлагаемые аудиторные задания:

а) выполнение графического листа на тему «Пейзаж» (деревенский или городской), три варианта, передающие разные «состояния» пейзажа;

б) выполнение живописной композиции на тему «Пейзаж» (деревенский или городской), три варианта, передающие разные «состояния» пейзажа;

Задание для самостоятельной работы: выполнение композиционных поисков на заданные темы, изучение графических материалов и техник через систему упражнений, заданных преподавателем. Самостоятельный подбор цветовой шкалы к заданиям по живописной композиции.

2 год обучения I полугодие

Раздел 1. Цвет в композиции станковой

1.1 Ограничение цветовой палитры в живописной композиции.

Цель: закрепление понятий «целостность композиции», «виды и формы ритма», «выделение главного», «пропорции тона», «состояние».

Задача: овладение способами передачи пространства через изменение насыщенности и светлоты цвета, методики поэтапного ведения работы.

Предлагаемое аудиторное задание: выполнение композиционного пейзажа со стаффажем (городской мотив) в три тона с введением одного из основных цветов (желтого, красного или синего) с применением разбела и затемнения соответственно белой и черной красками. Двух- или трехплановое пространство.

Задание для самостоятельной работы: создание шкалы изменения цвета по насыщенности и светлоте. Самостоятельный анализ произведений великих художников.

Раздел 2. Сюжетная композиция

2.1 Однофигурная, двухфигурная и многофигурная композиции, варианты построения схем (статичная и динамичная композиции).

Цель: изучение построения многофигурной композиции по замкнутой схеме и разомкнутой схеме на примерах произведений великих мастеров (Тинторетто «Тайная вечеря», И.Е. Репин «Не ждали», А. А. Дейнека, Г.С. Верейский, Е.С. Кругликова и других). Знакомство с понятием «цезура» в пространственном построении двухфигурной композиции на примере произведений Эль Греко «Св. Андрей и св. Франциск», «Апостолы Петр и Павел», Н.Н. Г е «Петр I допрашивает царевича Алексея».

Задача: приобретение практических навыков при построении двухфигурной композиции, создание определенного эмоционального состояния с помощью цветовой палитры и положения фигур друг относительно друга.

Предлагаемое аудиторное задание: Иллюстрация к литературному произведению (или конкурсная тема).

Задание для самостоятельной работы: выполнение зарисовок двух фигур для изучения их пластического и ритмического взаимодействия; выполнение композиционных эскизных поисков с целью определения лучших вариантов.

2 год обучения II полугодие

Раздел 3. Декоративная композиция

3.1 Монокомпозиция в декоративном искусстве, общие принципы ее построения.

Цель: изучение общих принципов создания декоративной композиции. *Задача*: навыки перехода на условную плоскостную, аппликативную трактовку формы предмета.

Предлагаемое аудиторное задание: создание плоскостного изображения предмета, монохром:

- рисунок с натуры предмета (чайник, кувшин и т.п.), определение «большой тени»;
- изображение силуэта этого предмета.

Задание для самостоятельной работы: выполнение силуэтного изображения предметов быта в наиболее выразительном ракурсе.

3.2 Трансформация и стилизация изображения.

Цель: формирование умения создавать новый орнаментальный образ предмета с целью организации интересного ритмического порядка.

Задача: синтез новой формы на основе ее первоначальных характеристик.
Предлагаемое аудиторное задание: трансформация формы трех предметов (лампы, чайника, кувшина) при помощи изменения пропорций:

- уменьшение ширины в два раза;
- увеличение ширины в два раза;
- изменение пропорций внутри предмета (пропорции горлышка, туловища предмета).

Задание для самостоятельной работы: поиск интересных, выразительных форм предметов, контрастных между собой по форме и величине.

3.3 Декоративная композиция натюрморта.

Цель: изучение графических выразительных средств, создающих форму.
Задача: умение использовать ограниченность графических средств для силуэтного обобщения формы в декоративном этюдировании.

Предлагаемое аудиторное задание: создание эскизов натюрморта при пятновой трактовке форм:

- натюрморт с натуры с выявлением объема при изучении «большой тени» и «большого света»;
- вариант «черно-белое изображение»;
- вариант «черно-серо-белое изображение».

Задание для самостоятельной работы: эскиз натюрморта с пятновой трактовкой композиции, где все внимание обращается на фактуру.

3.4 Стилизация изображения животных.

Цель: изучение зооморфных мотивов в орнаментальном творчестве.

Задача: приобретение опыта в создании орнаментальных мотивов.

Предлагаемое аудиторное задание:

Копирование зооморфных мотивов в искусстве орнамента:

а) древнеиранские мотивы;

б) готические мотивы;

в) стиль эпохи Возрождения.

Создание орнаментальных композиций с изображением зверей в выбранном стиле.

Задание для самостоятельной работы: создать орнаментальные композиции с животными «подводного мира» в стиле Модерн.

3 год обучения I полугодие

Раздел 1. Сюжетная композиция

1.1 Пейзаж, как жанр станковой композиции.

Цель: закрепление понятий «неделимость композиции», «пропорции тона», «эмоциональное состояние», «выделение главного».

Задача: умение использовать пленэрные зарисовки и этюды в композиции пейзажа.

Предлагаемое аудиторное задание: пейзаж в графической технике, деревенский или городской, передача неглубокого трехпланового пространства, с учетом перспективных построений, соблюдением масштаба.

Задание для самостоятельной работы: копирование путевых зарисовок великих мастеров пейзажа: В. Ван Гога, А.П. Остоумовой-Лебедевой, Н.Н. Куприянова, О.Г. Верейского, А.В. Кокорина.

Раздел 2. Цвет в композиции станковой

Живописная композиция в интерьере с небольшим количеством персонажей.

Цель: изучение на практическом применении понятий «цветовой контраст», «цветовая гармония», «родственно-контрастная группа цветов».

Задача: изучение возможностей подчинения цветотонального решения композиции замыслу, поиск эмоционально выразительного решения композиции и выделение композиционного центра цветом.

Предлагаемое аудиторное задание: создание живописной композиции с использованием родственно-контрастной группы цветов, несложный сюжет с двумя-тремя фигурами людей, двухплановое пространство на темы: «Школа», «Магазин», «Друзья» или конкурсная.

Задание для самостоятельной работы: исполнение композиционных зарисовок и этюдов интерьера с фигурами людей с различным цветотональным решением.

3 год обучения II полугодие

Раздел 3. Сюжетная композиция (исторический жанр)

3.1 Исполнение мини-серии (диптих, триптих) графических композиций на историческую тематику.

Цель: изучение возможностей создания композиции способами:

- совмещение разновременных событий;
- совмещение переднего и дальнего планов (наплывы);
- сочетание разнонаправленного движения;
- совмещение фигур и групп, переданных в разных ракурсах (наслаивание).

Задача: укрепление навыков отбора материала для развития темы композиции, приобретение опыта работы над серией композиций, связанных общностью темы, формата, техники, стилистики исполнения; изучение роли детали в утверждении достоверности изображения.

Предлагаемое аудиторное задание:

Выполнение композиционных зарисовок групп людей с натуры при различном освещении.

Выбор темы и сюжета для разработки композиции.

Исполнение мини-серии в материале.

Задание для самостоятельной работы: копирование произведений мастеров с целью выявления композиционных схем.

4 год обучения I полугодие

Раздел 1. Создание художественного образа в композиции

1.1 Композиционная организация портрета.

Цель: изучение портретного жанра, схемы построения костюмированного портрета и его видов - аллегорического, мифологического, исторического, семейного, жанрового.

Задача: передача изобразительными средствами визуальных характеристик литературного персонажа, эпохи, среды, в которой он жил, через костюм, предметы быта, интерьера. Выявление характера. Психология образа. Выразительность. Сходство. Соотношение человеческой фигуры и пространства.

Предлагаемое аудиторное задание: живописная композиция - портрет литературного героя из русской классики: А.С. Пушкин «Песнь о вещем Олеге», «Станционный смотритель»; А.П.Чехов «Хамелеон», И.С. Тургенев «Бирюк», «Хорь и Калиныч» и др.

Задание для самостоятельной работы: анализ работ великих художников (композиционные схемы), наброски и зарисовки костюмов, интерьеров, фигуры человека, головы человека.

1.2 Однофигурная композиция со стаффажем на заднем плане.

Цель: изучение способов создания оригинальной творческой композиции в определенной методической последовательности.

Задача: создание графической композиции в материале с соблюдением всех подготовительных этапов работы. Выбор точки зрения и источника освещения. Свет как выразительное средство композиции.

Предлагаемое аудиторное задание: создание автопортрета в определенном историческом костюмированном образе со стаффажем на заднем плане. *Задание для самостоятельной работы*: зарисовки автопортрета, выбор образа, упражнение на выбор техники исполнения.

4 год обучения II полугодие

1.3 Иллюстрации к литературным произведениям.

Цель: закрепление понятий: «целостность цветового решения», «направление основного движения в композиции», «пространство и цвет», «пространство и тон», «композиционная схема», применение основных правил и законов станковой композиции.

Задача: умение выявлять характер персонажа, психологию образа персонажа, добиваться выразительности композиции, соотношения человеческой фигуры и пространства. Работа в выбранной технике.

Предлагаемое аудиторное задание:

Анализ произведений великих мастеров с целью выявления композиционной схемы картины («золотое сечение», «соотношение больших масс», «композиционный центр»).

Создание творческой композиции по мотивам произведений зарубежных писателей-классиков.

Задание для самостоятельной работы: композиционные зарисовки интерьеров, костюмов, предметов быта, образов персонажей в соответствии с выбранной темой.

5 год обучения I полугодие

Раздел 1. Графика

1.1 Иллюстрация к классическим произведениям русской и мировой литературы с использованием орнамента.

Цель: создание композиции с учетом технических и композиционных особенностей книжной графики.

Задача: нестандартное решение композиции. Умение использовать орнамент как одну из главных составляющих книжной иллюстрации. Изучение материальной культуры различных времен и стран.

Предлагаемое аудиторное задание: разработка графического, цветового решения орнамента и композиции листа в целом. Выполнение композиции с включенным в нее орнаментом в заданном формате.

Задание для самостоятельной работы: сбор подготовительного материала. Изучение материальной культуры времен и стран.

1.2 Графический лист с визуальным эффектом.

Вариант 1. Иллюстрация.

Цель: создание композиции с учетом технических и композиционных особенностей книжной графики: параметры страницы и ее заполнение, взаимодействие чистого пространства листа и изображения.

Задача: умение применять оригинальный визуальный эффект, помогающий восприятию литературного произведения.

Предлагаемое аудиторное задание: выполнение иллюстрации с разработкой схемы визуального эффекта, трансформирующего форму и вписывающегося в композицию графического листа.

Задание для самостоятельной работы: отбор самого выразительного эпизода литературного произведения для наиболее полного раскрытия его через визуальный эффект. Изучение соответствующей материальной культуры.

Вариант 2. Архитектурная фантазия.

Цель: создание графической конструктивно-пространственной композиции с архитектурными элементами.

Задача: умение создавать визуальный эффект, трансформирующий архитектурные формы на примерах творчества Джованни Батиста Пиранези.

Предлагаемое аудиторное задание: выполнение графического листа с разработкой визуального эффекта. Пространственно-плановое решение композиции.

Задание для самостоятельной работы: изучение архитектурных стилей. Знакомство с современными тенденциями в архитектуре.

Раздел 2. Сюжетная композиция

2.1 Выполнение сюжетной композиции на конкурсную тему.

Цель: создание многофигурной композиции на заданную конкурсную тему.
Задача: Умение создавать композицию с учетом законов композиции. Пространственно-плановое, тональное и цветовое решение.

Предлагаемое аудиторное задание: выполнение грамотно организованной, технически законченной композиции.

Задание для самостоятельной работы: сбор натурного материала. Подготовительные наброски и этюды.

5 год обучения II полугодие

3 раздел. Итоговая работа

3.1 Выполнение итоговой работы:

Вариант 1. Книжная графика. Многофигурная композиция (3-4 фигуры).

Вариант 2. Сюжетная композиция. Многофигурная композиция (конкурсные задания).

Вариант 3. Декоративный натюрморт.

Цели и задачи: Итоговая композиция как работа, максимально выявляющая способности, наклонности и умение ученика: его подготовленность к самостоятельному творческому мышлению и умению реализовывать свои замыслы.

Закрепление понятий и применение основных правил и законов станковой многофигурной тематической композиции.

Предлагаемое аудиторное задание:

Вариант 1. Пространственно-плановое тональное и цветовое решение композиции, выбор формата.

Вариант 2. Выполнение композиции с учетом композиционных законов на заданную тему и в выбранном формате; целостность композиционного решения.

Вариант 3. Тональное решение эскизов натюрморта. Цветовое решение эскизов натюрморта в теплой, холодной и смешанной цветовой гамме. Отрисовка картона и выполнение работы в формате согласно разработанному эскизу.

Задание для самостоятельной работы:

Вариант 1. Изучение исторического костюма и материальной культуры.

Вариант 2. Сбор подготовительного материала, пространственно-плановое, тональное и цветовое решение.

Вариант 3. Тематический подбор предметов для декоративного натюрморта, натурные зарисовки предметов и их графическая стилизация.

6 год обучения I полугодие

Раздел 1. Графика

1.1 Создание сложной образной графической композиции.

Вариант 1. Графический лист «Аллегория».

Цель: развитие абстрактно-образного мышления.

Задача: условное изображение абстрактных идей посредством конкретного художественного образа.

Предлагаемое аудиторное задание: вводная беседа на тему «аллегория». Создание сложного художественного образа в композиции.

Задание для самостоятельной работы: сбор подготовительного материала.

Вариант 2. Основы мультипликации. Разработка персонажей и фона.

Цель: образная характеристика персонажей и среды, в которой они будут взаимодействовать.

Задача: создание персонажей и фонов в строгом соответствии с индивидуальной характеристикой образа и материальной культурой. Стилизация.

Предлагаемое аудиторное задание: вводная беседа на тему «стили мультипликации». Разработка стилизованных персонажей (2-3) с учетом требований мультипликационной графики. Выразительность силуэта. Локальность цвета.

Задание для самостоятельной работы: создание фона для персонажей с учетом плановости.

1.2 Графика малых форм.

Вариант 1. Разработка праздничной открытки.

Цель: знакомство с графикой малых форм.

Задача: выразительность и оригинальность образа в малом формате. Предлагаемое аудиторное задание: создание станковой композиции малых графических форм.

Задание для самостоятельной работы: сбор тематического материала. Изучение классических аналогов.

Вариант 2. Экслибрис.

Цель: знакомство с понятием «эмблема» (книжный знак книголюба, библиотеки) как составной части графики малых форм.

Задача: создание композиции, наиболее полно отражающей профессиональные, любительские интересы и литературные пристрастия владельца книги. Использование символов в изображении.

Предлагаемое аудиторное задание: создание сложной графической композиции малых форм с использованием шрифта и различных символов. *Задание для самостоятельной работы*: выполнение эскизов с учетом характерных особенностей графики малых форм. Сбор материала.

1.3 Шрифтовая композиция.

Цель: изучение различных видов и конструктивных особенностей шрифта. *Задача*: создание композиции, в которой шрифт будет нести главную смысловую и эстетическую нагрузку.

Предлагаемое аудиторное задание: создание оригинальной тематической шрифтовой композиции с учетом понятия цветности шрифта (цветность - соотношение толщины букв и межбуквенных пространств).

Задание для самостоятельной работы: изучение характерных особенностей шрифтов. Выполнение композиционных эскизов.

6 год обучения II полугодие

Раздел 2. Сюжетная композиция

2.1 Сюжетная композиция. Триптих.

Цель: закрепление опыта работы над серией композиций, связанных общностью темы, формата, техники, стилистики исполнения; роль детали в утверждении достоверности изображения.

Задача: Создать композицию, составные части которой будут подчинены раскрытию общей идеи, и в то же время будут рассматриваться как самостоятельные.

Предлагаемое аудиторное задание: Создание трех композиций объединенных одной темой, с учетом соподчиненности частей смысловому центру композиции.

Задание для самостоятельной работы: сбор натурного материала, изучение материальной культуры, продолжение работы над композицией.

2.2 Сюжетная композиция на конкурсные темы.

Цель: закрепление полученных традиционных композиционных базовых законов и правил.

Задача: формирование навыков самостоятельной работы в различных жанрах композиции.

Предлагаемое аудиторное задание: выполнение различных заданий, определенных тематикой конкурсов, тональных и цветовых эскизов.

Создание многофигурной композиции в определенном формате с учетом плановости и динамики действия.

Задание для самостоятельной работы: сбор натурного материала, изучение материальной культуры.

Раздел 3. Графика

3.1 Графическая композиция в городской среде.

Цель: знакомство с художественным решением городской среды.

Задача: создать графическую композицию, вписывающуюся в архитектурную среду города.

Предлагаемое аудиторное задание: создание эскиза сложной композиции, несущей эстетическую и смысловую нагрузку - фрески, сграффито.

Задание для самостоятельной работы: сбор натурного материала.

III. ТРЕБОВАНИЯ К УРОВНЮ ПОДГОТОВКИ ОБУЧАЮЩИХСЯ

Результатом освоения учебного предмета «Композиция станковая» является приобретение обучающимися следующих знаний, умений и навыков:

- знание основных элементов композиции, закономерностей построения художественной формы;
- знание принципов сбора и систематизации подготовительного материала и способов его применения для воплощения творческого

замысла;
- умение применять полученные знания о выразительных средствах композиции - ритме, линии, силуэте, тональности и тональной пластике, цвете, контрасте - в композиционных работах;
- умение использовать средства живописи и графики, их изобразительно-выразительные возможности;
- умение находить живописно-пластические решения для каждой творческой задачи;
- навыки работы по композиции.

Требования к уровню подготовки обучающихся на различных этапах обучения

1 год обучения

знания:

- понятий и терминов, используемых при работе над композицией;
- тональной, цветовой, линейной композиции;
- о движении в композиции;
- о ритме в станковой композиции;
- о контрастах и нюансах;

умения:

- уравновешивать основные элементы в листе;
- четко выделять композиционный центр;
- собирать материал в работе над сюжетной композицией;

навыки:

- владения техниками работы гуашью, аппликации, графическими техниками;
- поэтапной работы над сюжетной композицией;
- анализировать схемы построения композиций великими художниками.

2 год обучения

знания:

- понятий и терминов, используемых при работе над композицией;
- о развитии пластической идеи в пространственной композиции;
- о трехмерном пространстве,
- о перспективе (линейной и воздушной);
- о плановости изображения;
- о точке зрения (горизонт);
- о создании декоративной композиции;

умения:

- передачи пространства через изменение насыщенности и светлоты цвета;
- последовательно поэтапно работать над сюжетной композицией;
- работать над индивидуальной трактовкой персонажей;
- передавать стилистику, историческую достоверность деталей;
- трансформировать и стилизовать заданную форму;

навыки:

- перехода на условную плоскостную, аппликативную трактовку формы предмета;
- анализировать схемы построения композиций великих художников;
- работы с ограниченной палитрой, составление колеров;
- создания орнаментальной композиции из стилизованных мотивов.

3 год обучения

знания:

- о пропорциях, об основах перспективы;
- о символическом значении цвета в композиции;
- о влиянии цвета и тона на формирование пространства условной картинной плоскости;
- об эмоциональной выразительности и цельности композиции;

умения:

- ориентироваться в общепринятой терминологии;
- доводить свою работу до известной степени законченности;
- обрабатывать поверхность листа, передавать характер движения людей и животных;
- собирать дополнительный материал для создания композиции;

навыки:

- разработки сюжета;
- использования пленэрных зарисовок и этюдов в композиции;
- приобретение опыта работы над серией композиций.

4 год обучения

знания:

- применения основных правил и законов станковой композиции;
- основных пропорций фигуры человека;
- соразмерности фигур человека, животного и частей интерьера;

умения:

- выполнения живописной композиции с соблюдением всех подготовительных этапов работы, включая работу с историческим

материалом;
- организации структуры композиции с помощью применения; несложных композиционных схем;

навыки:

- создания эмоциональной выразительности листа и подчинения всех элементов композиции основному замыслу;
- правильной организации композиционных и смысловых центров;
- создания целостности цветотонального решения листа.

5 год обучения

знания:

- законов композиции и схем композиционного построения листа;
- о плановости, перспективном построении пространства;
- о стилизации форм;

умения:

- самостоятельно грамотно и последовательно вести работу над сюжетной композицией с соблюдением всех подготовительных этапов, включая работу с историческим материалом;
- самостоятельно тонально выдержанно и колористически грамотно решить плоскость листа;
- самостоятельно выразить идею композиции с помощью графических средств - линии, пятна;
- самостоятельно выявить и подчеркнуть форму цветом, тоном, фактурой;

навыки:

- работы различными живописными и графическими техниками;
- самостоятельного изучения материальной культуры;
- применения визуальных эффектов в композиции;
- создания графической конструктивно-пространственной композиции с архитектурными элементами.

6 год обучения

знания:

- особенностей композиционного построения графики малых форм;
- различных видов и конструктивных особенностей шрифта;
- по созданию оригинальной тематической шрифтовой композиции с учетом понятия цветности шрифта;
- по созданию серии композиций (триптих), объединенных одной темой, с учетом соподчиненности частей смысловому центру композиции.

умения:

- создавать сложные художественные образы;
- создавать выразительные и оригинальные образы в малых графических формах;
- создавать композиции, наиболее полно отражающие профессиональные, любительские интересы и литературные пристрастия владельца книги при работе над экслибрисом;

навыки:

- создания персонажей и фонов в строгом соответствии с индивидуальной характеристикой образов и материальной культурой;
- использования символов в изображении;
- создания композиции с использованием шрифта.

IV. ФОРМЫ И МЕТОДЫ КОНТРОЛЯ, СИСТЕМА ОЦЕНОК

Аттестация: цели, виды, форма, содержание

Контроль знаний, умений и навыков обучающихся обеспечивает оперативное управление учебным процессом и выполняет обучающую, проверочную, воспитательную и корректирующую функции.

Текущий контроль успеваемости обучающихся проводится в счет аудиторного времени, предусмотренного на учебный предмет в виде проверки самостоятельной работы обучающегося, обсуждения этапов работы над композицией, выставления оценок и пр. Преподаватель имеет возможность по своему усмотрению проводить промежуточные просмотры по разделам программы.

Формы промежуточной аттестации:

зачет - творческий просмотр (проводится в счет аудиторного времени);

экзамен - творческий просмотр (проводится во внеаудиторное время).

Промежуточный контроль успеваемости обучающихся проводится в счет аудиторного времени, предусмотренного на учебный предмет в виде творческого просмотра по окончании первого полугодия. Оценки ученикам могут выставляться и по окончании четверти. Преподаватель имеет возможность по своему усмотрению проводить промежуточные просмотры по разделам программы (текущий контроль).

Тематика экзаменационных заданий в конце каждого учебного года может быть связана с планом творческой работы, конкурсно-выставочной деятельностью образовательного учреждения. Экзамен проводится за пределами аудиторных занятий.

Итоговая аттестация в форме итогового просмотра-выставки проводится:

- при сроке освоения образовательной программы «Живопись» 5 лет - в 5 классе,
- при сроке освоения образовательной программы «Живопись» 6 лет - в 6 классе,
- при сроке освоения образовательной программы «Живопись» 8 лет - в 8 классе,
- при сроке освоения образовательной программы «Живопись» 9 лет - в 9 классе.

Итоговая работа предполагает создание серии, связанной единством замысла. Итоговая композиция демонстрирует умения реализовывать свои замыслы, творческий подход в выборе решения, умение работать с подготовительным материалом, эскизами, этюдами, набросками, литературой.

Тему итоговой работы каждый обучающийся выбирает сам, учитывая свои склонности и возможности реализовать выбранную идею в серии листов (не менее трех), связанных единством замысла и воплощения.

Требования к содержанию итоговой аттестации обучающихся определяются образовательным учреждением на основании ФГТ.

Итоговая работа может быть выполнена в любой технике живописи и графике. Работа рассчитана на второе полугодие выпускного класса.

Этапы работы:

- поиски темы, выстраивание концепции серии; сбор и обработка материала; зарисовки, эскизы, этюды;
- поиски графических и живописных решений, как отдельных листов серии, так и всей серии в целом;
- сдача итоговых листов и завершение всей работы в конце учебного
- года;
- выставка и обсуждение итоговых работ.

Критерии оценок

По результатам текущей, промежуточной и итоговой аттестации выставляются оценки: «отлично», «хорошо», «удовлетворительно».

- (отлично) - ученик самостоятельно выполняет все задачи на высоком уровне, его работа отличается оригинальностью идеи, грамотным исполнением, творческим подходом.
- (хорошо) - ученик справляется с поставленными перед ним задачами, но прибегает к помощи преподавателя. Работа выполнена, но есть незначительные ошибки.
- (удовлетворительно) - ученик выполняет задачи, но делает грубые ошибки (по невнимательности или нерадивости). Для завершения работы необходима постоянная помощь преподавателя.

V. МЕТОДИЧЕСКОЕ ОБЕСПЕЧЕНИЕ УЧЕБНОГО ПРОЦЕССА

Методические рекомендации преподавателям

Предложенные в настоящей программе темы заданий по композиции следует рассматривать как рекомендательные. Это дает возможность педагогу творчески подойти к преподаванию учебного предмета, применять разработанные им методики; разнообразные по техникам и материалам задания.

Применение различных методов и форм (теоретических и практических занятий, самостоятельной работы по сбору натурного материала и т.п.) должно четко укладываться в схему поэтапного ведения работы. Программа предлагает следующую схему этапов выполнения композиции станковой:

1. Обзорная беседа о предлагаемых темах.
2. Выбор сюжета и техники исполнения.
3. Сбор подготовительного изобразительного материала и изучение материальной культуры.
4. Тональные форэскизы.
5. Упражнения по цветоведению, по законам композиции, по техникам исполнения.
6. Варианты тонально-композиционных эскизов.
7. Варианты цветотональных эскизов.
8. Выполнение картона.
9. Выполнение работы на формате в материале.

Работа над сюжетной композицией ведется, в основном, за пределами учебных аудиторных занятий, ввиду небольшого количества аудиторных часов, отведенных на предмет «Композиция станковая». Во время аудиторных занятий проводятся: объявление темы, постановка конкретных

задач, просмотр классических аналогов, создание форэскизов, цветовых и тональных эскизов, индивидуальная работа с каждым учеником.

Итогом каждого из двух полугодий должна стать, как минимум, одна законченная композиция в цвете или графическая, может быть и серия цветовых или графических листов. Техника исполнения и формат работы обсуждается с преподавателем.

Педагог должен помочь детям выбрать тему итоговой работы. При всей углубленности и широте задачи, она должна быть вполне доступна именно данному ученику.

После выбора основной темы и ее графического подтверждения начинается индивидуальная работа с каждым обучающимся. Это и поиски решений, и, если нужно, обращение к справочному материалу, литературе по искусству. Полезно делать зарисовки, эскизы, этюды, даже копии с произведений мастеров, выстраивая графический ряд, затем, если итоговая работа задумана в цвете, - ее колористическое решение.

Рекомендации по организации самостоятельной работы обучающихся

Самостоятельные работы по композиции просматриваются преподавателем еженедельно. Оценкой отмечаются все этапы работы: сбор материала, эскиз, картон, итоговая работа. Необходимо дать возможность ученику глубже проникнуть в предмет изображения, создав условия для проявления его творческой индивидуальности.

Самостоятельная (внеаудиторная) работа может быть использована на выполнение домашнего задания детьми, посещение ими учреждений культуры (выставок, галерей, музеев и т. д.), участие детей в творческих мероприятиях, конкурсах и культурно-просветительской деятельности образовательного учреждения.

Дидактические материалы

Для успешного результата в освоении программы по композиции станковой необходимы следующие учебно-методические пособия:

таблица по цветоведению;

- таблицы по этапам работы над графической и живописной композицией;

- наглядные пособия по различным графическим и живописным техникам;
- репродукции произведений классиков русского и мирового искусства; работы учащихся из методического фонда школы;
- таблицы, иллюстрирующие основные законы композиции;
- интернет-ресурсы;
- презентационные материалы по тематике разделов.

VI. СПИСОК ЛИТЕРАТУРЫ И СРЕДСТВ ОБУЧЕНИЯ

Список методической литературы

1. Голубева О.Л. Основы композиции. Издательский дом искусств. М., 2004
2. Козлов В.Н. Основы художественного оформления текстильных изделий. М.: «Легкая и пищевая промышленность», 1981
3. Фаворский В.А. Художественное творчество детей в культуре России первой половины 20 века. М.: Педагогика, 2002
4. Фаворский В.А. О композиции. // «Искусство» №1-2, 1983
5. Фаворский В.А. Об искусстве, о книге, о гравюре. М., 1986
6. Арнхейм Р. Искусство и визуальное восприятие, М., 1974
7. Претте М.К., Капальдо Альфонсо. Творчество и выражение. Курс художественного воспитания. М., 1981
8. Анциферов В.Г., Анциферова Л.Г., Кисляковская Т.Н. Станковая композиция. Примерная программа для ДХШ и изобразительных отделений ДШИ. М., 2003
9. Елизаров В.Е. Примерная программа для ДХШ и изобразительных отделений ДШИ. М., 2008
10. Большаков М.В. Декор и орнамент в книге. М., Книга, 1990
11. Волков Н.Н. Композиция в живописи. М., 1977
12. Вейль Герман. Симметрия. М., 1968
13. Даниэль С.М. Учебный анализ композиции. // «Творчество» №3, 1984
14. Кибрик Е.А. Объективные законы композиции в изобразительном искусстве. «Вопросы философии» №10, 1966
15. Зайцев А.С. Наука о цвете и живописи. М., Искусство, 1986
16. Алямовская А.Н., Лазурский В.В. //Сборник «Искусство книги» №7, 1971
17. Искусство шрифта: работы московских художников книги 1959-1974. М., 1977
18. Ровенский М.Г. Отечественные шрифты //Полиграфист и издатель №4, 1995
19. Шицгал А.Г. Русский типографский шрифт (вопросы теории и практики применения). М., 1985

Список учебной литературы

1. Бесчастнов Н.П. Изображение растительных мотивов. М.: Гуманитарный издательский центр «Владос», 2004
2. Бесчастнов Н.П. Графика натюрморта. М.: Гуманитарный издательский центр «Владос», 2008
3. Бесчастнов Н.П. Графика пейзажа. М.: Гуманитарный издательский центр «Владос», 2005
4. Бесчастнов Н.П. Черно-белая графика. М.: Гуманитарный издательский центр «Владос», 2002
5. Логвиненко Г.М. Декоративная композиция. М.: Владос, 2006
6. Сокольникова Н.М. Основы композиции. Обнинск, 1996
7. Сокольникова Н.М. Художники. Книги. Дети. М.: Конец века, 1997
8. Барышников А.П. Перспектива, М., 1955

Средства обучения

материальные: учебные аудитории, специально оборудованные наглядными пособиями, мебелью, натюрмортным фондом;

наглядно-плоскостные: наглядные методические пособия, карты, плакаты, фонд работ учеников, настенные иллюстрации, магнитные доски, интерактивные доски;

демонстрационные: муляжи, чучела птиц и животных, гербарии, демонстрационные модели;

электронные образовательные ресурсы: мультимедийные учебники, мультимедийные универсальные энциклопедии, сетевые образовательные ресурсы;

аудиовизуальные: слайд-фильмы, видеофильмы, учебные кинофильмы, аудиозаписи.

ДОПОЛНИТЕЛЬНАЯ ПРЕДПРОФЕССИОНАЛЬНАЯ
ПРОГРАММА В ОБЛАСТИ ИЗОБРАЗИТЕЛЬНОГО ИСКУССТВА «ЖИВОПИСЬ»

ПО.02. ИСТОРИЯ ИСКУССТВ

УП.01 БЕСЕДЫ ОБ ИСКУССТВЕ

Энгельс 2014

«Одобрено»
Методическим советом
МБУ ДО «ДШИ № 5 ЭМР»

29 декабря 2014

«Утверждаю»
Директор
Побережная Галина Петровна
_____

Разработчики:
Утешова М.В. – заведующая структурным подразделением МБУ ДО «ДШИ № 5 ЭМР»
Литвиненко К.Н. – заместитель директора МБУ ДО «ДШИ № 5 ЭМР»
Швечихина И.В. – преподаватель на отделении «Изобразительного искусства» МБУ ДО «ДШИ № 5 ЭМР»
Некозырева Д.С. - преподаватель на отделении «Изобразительного искусства» МБУ ДО «ДШИ № 5 ЭМР»

Структура

1. Пояснительная записка
2. Учебно-тематический план
3. Содержание учебного предмета
4. Требования к уровню подготовки обучающихся
5. Формы и методы контроля, система оценок
6. Методическое обеспечение учебного процесса
7. Список литературы

1. ПОЯСНИТЕЛЬНАЯ ЗАПИСКА

Характеристика учебного предмета,

*его место и роль в образовательном проце*ссе

Программа учебного предмета «Беседы об искусстве» разработана на основе и с учетом федеральных государственных требований к дополнительным предпрофессиональным общеобразовательным программам в области изобразительного искусства «Живопись», «Декоративно-прикладное творчество».

Логика построения программы учебного предмета «Беседы об искусстве» подразумевает развитие ребенка через первоначальную концентрацию внимания на выразительных возможностях искусства, через понимание взаимоотношений искусства с окружающей действительностью, понимание искусства в тесной связи с общими представлениями людей о гармонии.

Полноценное освоение художественного образа возможно только тогда, когда на основе развитой эмоциональной отзывчивости у детей формируется эстетическое чувство: способность понимать главное в произведениях искусства, различать средства выразительности, а также соотносить содержание произведения искусства с собственным жизненным опытом. На решение этой задачи и направлено обучение по данной программе.

Темы заданий программы «Беседы об искусстве» продуманы с учетом возрастных возможностей детей и согласно минимуму требований к уровню подготовки обучающихся данного возраста. В работе с младшими школьниками урок необходимо строить разнообразно. Беседы следует чередовать с просмотром сюжетов, фильмов, обсуждением репродукций, прослушиванием музыки, посещением выставочных пространств, музеев, практической работой.

При реализации программ «Живопись», «Декоративно-прикладное творчество» с нормативным сроком обучения 5 лет учебный предмет «Беседы об искусстве» осваивается 1 года.

\

Объём учебного времени и виды учебной работы

3-хлетний срок освоения

Вид учебной работы	**Г оды обучения**						**Всего часов**
	1-й год		**2-й год**		**3-й год**		
	1 полугодие	**2 полугодие**	**3 полугодие**	**4 полугодие**	**5 полугодие**	**6 полугодие**	
Аудиторные занятия	16	16	16	17	16	17	98
Самостоятельная работа	8	8	8	8,5	8	8,5	49
Максимальная учебная нагрузка	24	24	24	25,5	24	25,5	147
Вид промежуточной аттестации		З.		З.		З.	

З. - зачет;

При реализации программ «Живопись», «Декоративно-прикладное творчество» с нормативным сроком обучения 5 лет учебный предмет «Беседы об искусстве» осваивается 1 год.

Объём учебного времени и виды учебной работы

Срок освоения 1 год

Вид учебной работы	**Годы обучения**	**Всего часов**

	1-й год		1-й год
	1 полугодие	**2 полугодие**	
Аудиторные занятия	24	25,5	49,5
Самостоятельная работа	8	8,5	16,5
Максимальная учебная нагрузка	32	34	66
Вид промежуточной аттестации		З.	

З. - зачет

Форма проведения учебных аудиторных занятий

Мелкогрупповые занятия - от 4 до 10 человек.

Цель учебного предмета

Художественно-эстетическое развитие личности на основе формирования первоначальных знаний об искусстве, его видах и жанрах, художественного вкуса; побуждение интереса к искусству и деятельности в сфере искусства.

Задачи учебного предмета

1Развитие навыков восприятия искусства,

2. Развитие способности понимать главное в произведениях искусства, различать средства выразительности, а также соотносить содержание произведения искусства с собственным жизненным опытом.
3. Формирование навыков восприятия художественного образа.
4. Знакомство с особенностями языка различных видов искусства.
5. Обучение специальной терминологии искусства.
6. Формирование первичных навыков анализа произведений искусства.

Программа «Беседы об искусстве» имеет два учебно-тематических плана, рассчитанных на 3 года и 1 год освоения соответственно.

Программа «Беседы об искусстве» (3 года) включает в себя следующие разделы:

1 класс: общая характеристика видов искусства: изобразительное искусство, литература, музыка, хореография, театр, кино и телевидение;

2 класс: изобразительное искусство, знакомство с народным искусством, праздниками (народные и светские), искусство и современный человек, музеи, библиотеки;

3 класс: изобразительное искусство, декоративно-прикладное искусство, искусство как вид культурной деятельности, многогранный результат творческой деятельности поколений. Сохранение и приумножение культурного наследия.

Программа «Беседы об искусстве» (1 год) включает в себя следующие разделы:

1. Общая характеристика видов искусства.
2. Пространственные (пластические) виды искусства.
3. Динамические (временные) виды искусства.
4. Синтетические (зрелищные) виды искусства.
5. Язык изобразительного искусства.
6. Искусство как вид культурной деятельности. Многогранный результат творческой деятельности поколений. Сохранение и приумножение культурного наследия.

Учебный материал, предложенный в программе, предполагает творческий подход педагога, за которым сохраняется право собственной компоновки тем и отдельных бесед.

Последовательность заданий в разделе выстраивается по принципу нарастания сложности поставленных задач. Некоторые темы предполагают введение практической деятельности («интерпретация»), что позволяет закрепить полученные детьми знания, а также выработать необходимые навыки.

Программа имеет цикличную структуру, что позволяет возвращаться к изученному материалу, закрепляя его и постепенно усложняя.

2. УЧЕБНО - ТЕМАТИЧЕСКИЙ ПЛАН

(срок освоения программы 3 года)

1 год обучения

№	Наименование раздела, темы	Вид учебного занятия	Общий объем времени в часах		
			Максимальная учебная нагрузка	Самостоятельная работа	Аудиторные занятия
			48	16	32
1	Виды искусства				
1.1	Вводная беседа о видах искусства	беседа	1,5	0,5	1
1.2	Знакомство с пространственными (пластическими) видами искусства	беседа	1,5	0,5	1
1.3	Знакомство с динамическими (временными) видами искусства	беседа	1,5	0,5	1
1.4	Знакомство с синтетическими (зрелищными) видами искусства	беседа	1,5	0,5	1
2	Изобразительное искусство				
2.1	«Как работает художник, чем пользуется»	урок-игра	1,5	0,5	1
2.2	Жанры	экскурсия	1,5	0,5	1

	изобразительного искусства				
2.3	«Композиция»	беседа	1,5	0,5	1
2.4	Знакомство с композиционными схемами на примере фотоискусства	практическая работа	1,5	0,5	1
2.5	Рисунок	беседа	1,5	0,5	1
2.6	Графика	экскурсия	1,5	0,5	1
2.7	Выразительные средства графики	практическое занятие	1,5	0,5	1
2.8	«Силуэт»	урок-игра	1,5	0,5	1
2.9	Живопись	экскурсия	1,5	0,5	1
2.10	«Цвет»	урок-эксперимент	1,5	0,5	1
2.11	«Колорит»	экскурсия	1,5	0,5	1
2.12	Способы работы с цветом: «Акварель»	практическое занятие	1,5	0,5	1
2.13	Способы работы с цветом: «Гуашь»	Практическое занятие	1,5	0,5	1
2.14	Способы работы с цветом: «Пастель»	Практическое занятие	1,5	0,5	1
2.15	Способы работы с цветом: «Масляные краски»	экскурсия	1,5	0,5	1

Структура программы учебного предмета

3	Литература				
3.1	Литература как вид искусства	беседа	1,5	0,5	1
3.2	Литературные жанры	беседа	1,5	0,5	1
3.3	Литература и синтетические виды искусства	интегрированное занятие	1,5	0,5	1
4	Музыка				
4.1	Музыка как вид искусства	урок-прослушивание	1,5	0,5	1
4.2	Музыкальные инструменты	урок-прослушивание	1,5	0,5	1
4.3	Музыкальные направления и стили.	Урок-прослушивание	1,5	0,5	1
5	Хореография				
5.1	Танец и виды танцевального искусства	интегрированное занятие	1,5	0,5	1
5.2	Композиция в хореографии	интегрированное занятие	1,5	0,5	1
5.3	Профессии в области хореографии	интегрированное занятие	1,5	0,5	1
6	Театр				

Структура программы учебного предмета

6.1	Искусство театра	интегрированное занятие	1,5	0,5	1
6.2	Выразительные средства театрального искусства	интегрированное занятие	1,5	0,5	1
6.3	«Детский театр»	интегрированное занятие	1,5	0,5	1
7	Кино и телевидение				
7.1	Искусство кинематографа	интегрированное занятие	1,5	0,5	1
7.2	Детское кино	интегрированное занятие	1,5	0,5	1
7.3	Детские телепередачи	урок-дискуссия	1,5	0,5	1

2 год обучения

№	**Наименование раздела, темы**	**Вид учебного занятия**	**Общий объем времени в часах**		
			Максимальная учебная нагрузка	**Самостоятельная работа**	**Аудиторные занятия**
			49,5	16,5	33
1	Изобразительное искусство				

Структура программы учебного предмета

1.1	Беседа о композиции	беседа	1,5	0,5	1
1.2	Язык графики	беседа	1,5	0,5	1
1.3	Язык живописи	беседа	1,5	0,5	1
1.4	Натюрморт как жанр изобразительного	беседа	1,5	0,5	1
1.5	Пейзаж как жанр изобразительного искусства	беседа	1,5	0,5	1
1.6	Портрет как жанр изобразительного искусства	беседа	1,5	0,5	1
1.7	Скульптура как вид изобразительного искусства	беседа	1,5	0,5	1
1.8	Архитектура как вид изобразительного искусства	беседа	1,5	0,5	1

Структура программы учебного предмета

1.9	Декоративно-прикладное искусство как вид изобразительного искусства	беседа	1,5	0,5	1
2	Народное искусство				
2.1	Народные ремесла	беседа	1,5	0,5	1
2.2	Народные ремесла родного края	экскурсия	1,5	0,5	1
2.3	Народный костюм	экскурсия	1,5	0,5	1
2.4	Народный фольклор. Жанры фольклора	интегрированное занятие			
3	Праздники				
3.1	Праздники народного календаря	беседа	1,5	0,5	1
3.2	Светские праздники	беседа	1,5	0,5	1
4	Искусство и современный человек				

Структура программы учебного предмета

4.1	Значение искусства в жизни современного человека	беседа	1,5	0,5	1
4.2	История развития искусства костюма	экскурсия	1,5	0,5	1
4.3	Искусство и реклама	урок-игра	1,5	0,5	1
4.4	Искусство дизайна	беседа	1,5	0,5	1
4.5	Ландшафтный дизайн	беседа	1,5	0,5	1
5	Музеи				
5.1	Музеи	беседа			
5.2	Частные музеи	виртуальная экскурсия	1,5	0,5	1
5.3	Выставочное пространство	беседа	1,5	0,5	1
5.4	Экскурсия	беседа	1,5	0,5	1
5.5	Посещение музея	экскурсия	1,5	0,5	1
5.6	Коллекционирование	практическое занятие	1,5	0,5	1

Структура программы учебного предмета

6	Библиотеки				
6.1	Библиотека	беседа	1,5	0,5	1
6.2	Правила пользования библиотекой	экскурсия	1,5	0,5	1
6.3	Как работать с книгой	практическое занятие	1,5	0,5	1
6.4	Как работать с журналом	практическое занятие	1,5	0,5	1
6.5	Энциклопедия как вид книги	беседа	1,5	0,5	1
6.6	Сеть интернет как информационный ресурс	беседа	1,5	0,5	1
6.7	Литературная гостиная	урок-дискуссия	1,5	0,5	1

3 год обучения

№	Наименование раздела, темы	Вид учебного занятия	Общий объем времени в часах		
			Максимальная учебная	Самостоятельная работа	Аудиторные занятия

Структура программы учебного предмета

			нагрузка		
			49,5	16,5	33
1	Изобразительное искусство				
1.1	Виды изображений в картине.	беседа	1,5	0,5	1
1.2	Язык графики	беседа	1,5	0,5	1
1.3	Язык живописи	беседа	1,5	0,5	1
1.4	Диорама, панорама как виды монументальной живописи	экскурсия	1,5	0,5	1
1.5	Жанры изобразительного искусства	урок-игра	1,5	0,5	1
1.6	Интерпретация в искусстве	беседа	1,5	0,5	1
1.7	Выполнение копии художественного произведения в музее изобразительного	практическое занятие	1,5	0,5	1
	искусства.				

Структура программы учебного предмета

1.8	Пленэр	беседа			
2	Декоративно-прикладное искусство				
2.1	Текстиль	беседа	1,5	0,5	1
2.2	Эскизирование	практическое занятие	1,5	0,5	1
2.3	Металл	беседа	1,5	0,5	1
2.4	Эскизирование	практическое занятие	1,5	0,5	1
2.5	Керамика	беседа	1,5	0,5	1
2.6	Эскизирование	практическое занятие	1,5	0,5	1
2.7	Дерево	беседа	1,5	0,5	1
2.8	Эскизирование	практическое занятие	1,5	0,5	1
2.9	Камень. Кость	беседа	1,5	0,5	1
2.10	Эскизирование	практическое занятие	1,5	0,5	1
2.11	Стекло	беседа	1,5	0,5	1
2.12	Эскизирование	практическое занятие	1,5	0,5	1

Структура программы учебного предмета

3	Искусство как вид культурной деятельности. Многогранный результат творческой деятельности поколений. Сохранение и приумножение культурного наследия				
3.1	Язык	урок-исследование	1,5	0,5	1
3.2	Современная детская литература	беседа	1,5	0,5	1
3.3	Творческий эксперимент	урок-эксперимент	1,5	0,5	1
3.4	Музыка	урок-прослушивание	1,5	0,5	1
3.5	Песня	урок-прослушивание	1,5	0,5	1
3.6	Танец	беседа	1,5	0,5	1
3.7	Реставрация и хранение объектов культуры и искусства	урок-исследование	1,5	0,5	1
3.8	Значение культурного наследия в истории человечества	урок-исследование	1,5	0,5	1

3.9	Церковь - как объект искусства	беседа	1,5	0,5	1
3.10	Хранение «культурных единиц»	беседа	1,5	0,5	1
3.11	Творческий проект «Семейные реликвии»	практическое занятие	1,5	0,5	1
3.12	«Мой родной город вчера и сегодня»	экскурсия	1,5	0,5	1
3.13	«Мой родной город вчера и сегодня»	практическое занятие	1,5	0,5	1

УЧЕБНО - ТЕМАТИЧЕСКИЙ ПЛАН ПРЕДМЕТА

«БЕСЕДЫ ОБ ИСКУССТВЕ»

(срок освоения программы 1 год)

1 год обучения

№	Наименование раздела, темы	Вид учебного занятия	Общий объем времени в часах		
			Максимальная учебная нагрузка	Самостоятельная работа	Аудиторные занятия
			66	16.5	49.5

Структура программы учебного предмета

1	Виды искусства				
1.1	Вводная беседа о видах искусства	беседа	2	0,5	1,5
2	Пространственные		(пластические) виды искусства		
2.1	Знакомство с пространственными (пластическими) видами искусства	беседа	2	0,5	1,5
2.2	Графика и живопись как виды изобразительного искусства	беседа	2	0,5	1,5
2.3	Скульптура как вид изобразительного искусства	беседа	2	0,5	1,5
2.4	Архитектура как вид изобразительного искусства	беседа	2	0,5	1,5
2.5	Декоративно-прикладное искусство как вид изобразительного искусства	беседа	2	0,5	1,5

Структура программы учебного предмета

2.6	Народные ремесла, ремесла родного края	экскурсия	2	0,5	1,5
3	Динамические (временные) виды искусства				
3.1	Знакомство с динамическими (временными) видами искусства	беседа	2	0,5	1,5
3.2	Литература как вид искусства	беседа	2	0,5	1,5
3.3	Музыка как вид искусства	урок-прослушивание	2	0,5	1,5
4	Синтетические (зрелищные) виды искусства				
4.1	Знакомство с синтетическими (зрелищными)	беседа	2	0,5	1,5
	видами искусства				
4.2	Танец и виды танцевального искусства	интегрированное занятие	2	0,5	1,5
4.3	Искусство театра	интегрированное занятие	2	0,5	1,5
4.4	Искусство кино	интегрированное	2	0,5	1,5

Структура программы учебного предмета

		занятие			
5	Язык изобразительного искусства				
5.1	«Как работает художник, чем пользуется»	урок-игра	2	0,5	1,5
5.2	Виды изображений в картине	беседа	2	0,5	1,5
5.3	Жанры изобразительного искусства	экскурсия	2	0,5	1,5
5.4	«Композиция»	беседа	2	0,5	1,5
5.5	Рисунок	беседа	2	0,5	1,5
5.6	Язык графики	экскурсия	2	0,5	1,5
5.7	Выразительные средства графики	практическое занятие	2	0,5	1,5
5.8	Язык живописи	экскурсия	2	0,5	1,5
5.9	«Колорит»	экскурсия	2	0,5	1,5
5.10	Способы работы с цветом	практическое занятие	2	0,5	1,5
6	Искусство как вид культурной деятельности. Многогранный результат творческой деятельности поколений. Сохранение и приумножение культурного наследия.				

Структура программы учебного предмета

6.1	Библиотека	беседа	2	0,5	1,5
6.2	Правила пользования библиотекой	экскурсия	2	0,5	1,5
6.3	Как работать с книгой	практическое занятие	2	0,5	1,5
6.4	Сеть интернет как информационный ресурс	беседа	2	0,5	1,5
6.5	Музеи	беседа	2	0,5	1,5
6.6	Реставрация и хранение объектов культуры и искусства	урок-исследование	2	0,5	1,5
6.7	Хранение «культурных единиц»	беседа	2	0,5	1,5
6.8	«Мой родной город вчера и сегодня»	практическое занятие	2	0,5	1,5
6.9	Значение культурного наследия в истории человечества	урок-исследование	2	0,5	1,5

Структура программы учебного предмета

3. СОДЕРЖАНИЕ УЧЕБНОГО ПРЕДМЕТА

Предмет «Беседы об искусстве» занимает важное место в системе обучения детей истории искусств. Этот предмет является базовым для последующего изучения предметов в области истории изобразительного искусства.

Программа «Беседы об искусстве» предусматривает несколько основных видов деятельности: беседы об изобразительном искусстве, посещение музеев, выставочных залов, выставок, театров, библиотек и выполнение практических работ (интерпретация, изобразительная деятельность), направленных на более прочное усвоение материала.

Программа ориентирована на знакомство с различными видами искусства. Большая часть заданий призвана развивать навыки восприятия искусства, способность понимать главное в произведениях искусства, умение различать средства выразительности, а также соотносить содержание произведения искусства с собственным жизненным опытом.

ГОДОВЫЕ ТРЕБОВАНИЯ

(срок освоения 3 года)

Первый год обучения

Раздел «ВИДЫ ИСКУССТВА»

Тема: Вводная беседа о видах искусства. Полихудожественный

подход как средство развития эмоциональной отзывчивости детей. Понятия «виды искусства». Изобразительное искусство (графика, живопись, скульптура, декоративно-прикладное искусство, архитектура), литература, музыка, танец, фотография, кинематограф, театр. Знакомство с произведениями разных видов искусства.

Самостоятельная работа: работа с иллюстративным, аудиовизуальным материалом (поиск репродукций, фотографий, заданный преподавателем, прослушивание музыкальных отрывков, чтение отрывков литературных произведений, просмотр фильмов).

Тема: Знакомство с пространственными (пластическими) видами искусства. Понятие термина «пространственные виды искусства». Изобразительное искусство

(и его виды), декоративно-прикладное искусство, скульптура, архитектура, фотография.

Самостоятельная работа: работа с репродукциями.

Тема: Знакомство с динамическими (временными) видами искусства. Понятие термина «динамические виды искусства». Музыка, литература.

Самостоятельная работа: прослушивание музыкальных произведений (выбирается преподавателем).

Тема: Знакомство с синтетическими (зрелищными) видами искусства. Понятие термина «синтетические виды искусства». Хореография, театр, кино, телевидение.

Самостоятельная работа: работа в видео-зале библиотеки: просмотр отдельных фрагментов кинофильмов, хореографических композиций и др. (выбирается преподавателем).

Раздел «ИЗОБРАЗИТЕЛЬНОЕ ИСКУССТВО»

Тема: «Чем и как работает художник». Знакомство с профессией «художник». Язык изобразительного искусства. Художественные материалы (бумага, ее виды, карандаши, кисти, краски и др.).

Самостоятельная работа: рисование несложных композиций на свободную тему, используя различные художественные материалы.

Тема: Жанры изобразительного искусства. Понятие «жанр». Жанры изобразительного искусства: портрет, пейзаж, натюрморт, анималистический, мифологический, батальный, бытовой и др. Знакомство с работами художников.

Самостоятельная работа: посещение выставочного пространства.

Тема: «Композиция». Понятие «композиция» как составление или сочинение картины. Композиционный центр - замысел картины. Группировка предметов в картине. Анализ художественных произведений.

Самостоятельная работа: выполнение несложной композиции с выделением композиционного центра.

Структура программы учебного предмета

Тема: Знакомство с композиционными схемами на примере фотоискусства. Знакомство с искусством фотографии. Сюжетная фотография. Композиционные схемы. Точка зрения. Освещение. Композиционный центр.

Самостоятельная работа: самостоятельное выполнение фотографий (натюрморт, пейзаж, портрет).

Тема: Рисунок. Искусство рисунка. Значение рисунка как вспомогательного этапа выполнения композиции. Рисунок как самостоятельное произведение искусства. Графические материалы.

Самостоятельная работа: работа в библиотеке. Знакомство с произведениями искусства.

Тема: Графика. Графика как самостоятельный вид искусства. Знакомство с произведениями графики. Виды графики. Книжная графика, декоративная графика.

Самостоятельная работа: выполнение несложных графических упражнений.

Тема: Выразительные средства графики. Знакомство с выразительными возможностями графики: точка, линия, штрих, пятно. Понятие «контур». Виды линий. Штриховка. Понятие тона. Показ работ учащихся и репродукций художников.

Самостоятельная работа: выполнение несложных графических упражнений.

Тема: «Силуэт». Понятие «силуэт», происхождение силуэта. Способ создания силуэта. Использование силуэта в искусстве (иллюстрация, театр теней, декоративно-прикладное творчество). Применение игровых форм на уроке.

Самостоятельная работа: выполнение несложных силуэтов из черной бумаги.

Тема: Живопись. Знакомство с понятием «живопись», виды живописи. Материалы, используемые в живописи. Знакомство с репродукциями известных живописцев.

Самостоятельная работа: выполнение несложных упражнений в технике акварель.

Структура программы учебного предмета

Тема: «Цвет». Знакомство с понятием «цвет». Восприятие цвета. Происхождение цветов. Цветовой круг. Теплые, холодные цвета. Цвета в разных сферах жизни. Выполнение упражнений.

Самостоятельная работа: выполнение несложных упражнений.

Тема: «Колорит». Красочное богатство в картине. Знакомство с понятием «колорит». Нюансы, контрасты, цветовые гармонии. Палитры художников.

Самостоятельная работа: подбор репродукций.

Тема: Способы работы с цветом: «Акварель». Знакомить с происхождением акварели, ее свойствами. Художники - акварелисты: М. Врубель, В. Серов, К. Сомов и др.

Самостоятельная работа: подбор репродукций.

Тема: Способы работы с цветом: «Гуашь». Свойства гуаши. Особенности работы. Белила. Показ работ учащихся и репродукций художников, работающих в этой технике.

Самостоятельная работа: выполнение несложных композиций в данной технике на тему, заданную преподавателем.

Тема: Способы работы с цветом: «Пастель». Знакомство с понятием «пастель», история возникновения техники. Характерные особенности техники. Пастельная бумага, фиксаж. Хранение пастельных работ.

Самостоятельная работа: выполнение несложных композиций в данной технике на тему, заданную преподавателем.

Тема: Способы работы с цветом: «Масляные краски». Знакомство с техникой работы маслом. Изготовление красок. Способы работы. Знакомство с работами художников. Экскурсия по выставке.

Самостоятельная работа: посещение музея изобразительных искусств.

Раздел «ЛИТЕРАТУРА»

Тема: Литература как вид искусства. Поэзия и проза.

Литературные ритмы. Художественный образ. Структура художественного

произведения (завязка, сюжет, фабула (развитие), кульминация (развязка)). Чтение отрывков из художественной литературы.

Самостоятельная работа: чтение отрывков литературных произведений, заданных преподавателем.

Тема: Литературные жанры. Сказка, рассказ, пьеса, стихотворение. Знакомство с творчеством детских поэтов и прозаиков. Чтение отрывков художественной литературы.

Самостоятельная работа: сочинение небольшого рассказа, сказки или стихотворения.

Тема: Литература и синтетические виды искусства. Литература и музыка. Литература и изобразительное искусство. Искусство иллюстрации. Литература и театр (кино).

Самостоятельная работа: выполнение иллюстрации к любимому литературному произведению.

Раздел «МУЗЫКА»

Тема: Музыка как вид искусства. Звук. Ноты. Мотив. Элементы музыкального языка (ритм, темп, интервал, размер и др.). Музыка в жизни человека. Музыка в природе.

Самостоятельная работа: прослушивание отрывков разнообразных музыкальных произведений.

Тема: Музыкальные инструменты. Классификация музыкальных инструментов. Прослушивание отдельных музыкальных инструментов. Оркестр - как групповая форма исполнения музыкального произведения.

Самостоятельная работа: просмотр музыкальных телепередач на канале «Культура», детских музыкальных телепередач.

Тема: Музыкальные направления и стили. Классическая музыка. Народная музыка. Современная музыка.

Самостоятельная работа: посещение филармонии или концерта.

Раздел «ХОРЕОГРАФИЯ»

Структура программы учебного предмета

Тема: Танец и виды танцевального искусства. Бальные танцы, балет, акробатические, исторические, народные, ритуальные, спортивные, степ, современные (хастл) танцы.

Самостоятельная работа: просмотр телепередач, работа в библиотеке (просмотр фотографий и репродукций, связанных с танцем).

Тема: Композиция в хореографии. Художественный образ в танце. Актерское мастерство. Движения и пластика - основные компоненты эстетики танца. Музыкальная составляющая танца.

Самостоятельная работа: выполнение несложных зарисовок человека в движении (используется стилизация изображения).

Тема: Профессии в области хореографии. Известные представители в искусстве хореографии. Просмотр отрывков прославленных произведений.

Самостоятельная работа: ассоциативное изображение танца (кадриль, вальс, танго).

Раздел «ТЕАТР»

Тема: Искусство театра. История появления театра как самостоятельного вида искусства. Виды театральных постановок. Знакомство с театральными атрибутами и терминами. Театральная эстетика.

Самостоятельная работа: посещение театра кукол, театра юного зрителя.

Тема: Выразительные средства театрального искусства. Визуальные (театральные декорации, костюмы, грим), пластические (жесты и мимика, сценическое движение, танцы) и временные (темп, ритм, антракт, занавес).

Самостоятельная работа: выполнение несложных зарисовок театрального занавеса или костюма персонажа.

Тема: «Детский театр». Театр юного зрителя, музыкальный театр, театр кукол (виды кукол: ростовые, марионетки, бибао, пальчиковые и др.).

Самостоятельная работа: выполнение эскиза театральной куклы.

Раздел «КИНО И ТЕЛЕВИДЕНИЕ»

Структура программы учебного предмета

Тема: Искусство кинематографа. История возникновения и развития кинематографа как самостоятельного вида искусства. Виды и жанры кино. Профессии в кинематографе. Актерское мастерство.

Самостоятельная работа: просмотр детского кинофильма.

Тема: Детское кино. Знакомство с известными детскими фильмами. Дети-актеры. Театр и кино.

Самостоятельная работа: театральный этюд.

Тема: Детские телепередачи. Виды детских телепередач. Ведущие детских программ.

Самостоятельная работа: просмотр детских телепередач с последующим обсуждением.

Второй год обучения

Раздел «ИЗОБРАЗИТЕЛЬНОЕ ИСКУССТВО»

Тема: Беседа о композиции. «Как смотреть картину?» Сюжет

композиции. Главное и второстепенное в композиции. Плановость. Композиционный центр. Колорит.

Самостоятельная работа: посещение выставочного пространства.

Тема: Язык графики. Виды графики. Знакомство с эстампом (литография, офорт, ксилография, линогравюра). Материалы и инструменты.

Самостоятельная работа: посещение музея изобразительных искусств, графических выставок.

Тема: Язык живописи. Станковая и монументальная живопись. Материалы и инструменты. От эскиза к картине.

Самостоятельная работа: знакомство с образцами монументальной живописи (объекты: социальные учреждения, театры, храмы и др.).

Тема: Натюрморт как жанр изобразительного искусства. Знакомство с термином «натюрморт». Вещь глазами художника. Тематический натюрморт. Композиционный строй натюрморта (формат, точка зрения, освещение, колорит и др.). Предметы как символы эпохи.

Самостоятельная работа: выполнение зарисовок (фотографий) натюрморта.

Тема: Пейзаж как жанр изобразительного искусства.

Знакомство с термином «пейзаж». Виды пейзажа (городской, сельский, морской, горный и др.). Композиционный строй пейзажа (формат, точка зрения, плановость, освещенность, колорит и др.). Времена года в пейзаже.

Самостоятельная работа: поиск репродукций, посещение выставочного пространства.

Тема: Портрет как жанр изобразительного искусства.

Знакомство с термином «портрет». Один человек - сто разных лиц. Виды портрета (парадный, групповой, психологический, семейный, автопортрет, шарж и др.). Человек и время.

Самостоятельная работа: выполнение портретов членов семьи.

Тема: Скульптура как вид изобразительного искусства. Классификация скульптуры (круглая, барельеф, горельеф и др.). Станковая и монументальная скульптура. Материалы и инструменты. Назначение.

Самостоятельная работа: выполнение простой скульптурной композиции из пластилина.

Тема: Архитектура как вид изобразительного искусства.

Значение термина «архитектура». Виды (типы) построек (жилые дома и общественные сооружения). Материалы. Стилевые особенности.

Самостоятельная работа: выполнение зарисовки (копии) архитектурного сооружения (здания, храма, постройки).

Тема: Декоративно-прикладное искусство как вид изобразительного искусства. Значение термина «декоративно-прикладное искусство». Классификация отраслей декоративно-прикладного искусства по материалу (металл, керамика, текстиль, дерево), по технике выполнения (резьба, роспись, вышивка, набойка, литьё, чеканка и т. д.) и по функциональным признакам использования предмета (мебель, посуда, игрушки).

Структура программы учебного предмета

Самостоятельная работа: выполнение эскизов предметов декоративно - прикладного искусства.

Раздел «НАРОДНОЕ ИСКУССТВО»

Тема: Народные ремесла. Народное ремесло как одна из форм

народного художественного творчества, производство художественных изделий. Широко известные промыслы России.

Самостоятельная работа: работа с книгой. Подбор репродукций и фотографий по теме.

Тема: Народные ремесла родного края. История возникновения. Народные мастера. Традиции и современность.

Самостоятельная работа: посещение краеведческого музея.

Тема: Народный костюм. Из истории народного костюма. Мужской и женский народный костюм. Элементы костюма. Символика в костюме.

Самостоятельная работа: выполнение эскиза народного костюма, работа с иллюстративным материалом.

Тема: Народный фольклор. Жанры фольклора. Музыкальный фольклор. Изобразительный фольклор. Устное народное творчество (пословицы, потешки, песни, частушки, загадки, сказки, эпос).

Самостоятельная работа: чтение и пересказ сказок, загадок, детских потешек и песенок.

Раздел «ПРАЗДНИКИ»

Тема: Праздники народного календаря. Знакомство с

сезонными праздниками. Зима (Рождество, колядки, святочные гадания, Крещение и др.), Весна (масленица, Пасха), Лето (Троица, день Ивана Купалы, Спас), Осень (Параскева-Пятница, Капустник, Синичкин день). Использование сюжетов народных.

Самостоятельная работа: подбор иллюстративного материала.

Тема: Светские праздники. История праздников (Новый год, День защитника отечества, Международный женский день, День космонавтики, День победы, День

знаний и др.). Праздники и традиции. Атрибутика (украшения, костюмы, открытки, стихотворения и др.).

Самостоятельная работа: работа с иллюстративным материалом, выполнение композиций на тему «Праздник».

Раздел «ИСКУССТВО И СОВРЕМЕННЫЙ ЧЕЛОВЕК»

Тема: Значение искусства в жизни современного человека.

Современный интерьер (функциональность и эстетика). Психология цвета. Жилые и общественные помещения. Предметы интерьера (мебель, текстиль, посуда, мелкая пластика и скульптура и др.).

Самостоятельная работа: выполнение фотографий современных интерьеров (социальные объекты, детские заведения, магазины, выставочные пространства).

Тема: История развития искусства костюма. Эпоха и мода. Мода и стиль: костюм, make up, украшения и др.

Самостоятельная работа: подбор фото-материала.

Тема: Искусство и реклама. Реклама как вид дизайнерского искусства. Плакат. Афиша. Упаковка. Визитная карта. Календари.

Самостоятельная работа: подбор рекламной продукции (визитные карты, реклама в СМИ, и др.)

Тема: Искусство дизайна. История дизайна. Объекты. Материалы.

Самостоятельная работа: выполнение эскиза объекта дизайна.

Тема: Ландшафтный дизайн. Искусство оформления природной среды. Парки, скверы, дачные участки. Клумбы. Оранжереи. Детские площадки.

Самостоятельная работа: выполнение эскиза детской площадки (парка).

Раздел «МУЗЕИ»

Тема: Музеи. Знакомство с термином «музей». История. Виды

музеев (исторический, краеведческий, музеи искусства, литературный, зоологический и др.). Музеи-ансамбли (музей-усадьба, музеи-квартиры, музеи-храмы).

Самостоятельная работа: посещение музея.

Тема: Частные музеи. Коллекционные музеи игрушки, фарфора, кружева. Нетрадиционные музеи (музей шоколада, музей елочной игрушки, музей ледяных скульптур, музей янтаря, музей воды, и др.).

Самостоятельная работа: сочинение о посещении нетрадиционного музея, или сочинение «Каким я вижу свой музей».

Тема: Выставочное пространство. С чего начинается музей. Правила поведения. Знакомство с экспозицией.

Самостоятельная работа: закрепление знаний о правилах поведения человека в выставочном пространстве.

Тема: Экскурсия. Знакомство с термином «экскурсия». Профессия экскурсовода. Виды экскурсий. Формы экскурсий (живая, аудио, игровая, рисование в музее - интерпретация).

Самостоятельная работа: экскурсия в музей.

Тема: Посещение музея. Краеведческого, музея изобразительных искусств, театра (на выбор).

Самостоятельная работа: посещение конкретно заданного отдела музея с экскурсией.

Тема: Коллекционирование. Презентация личной коллекции ученика.

Самостоятельная работа: выполнение презентации или сочинение.

Раздел «БИБЛИОТЕКИ»

Тема: Библиотека. Знакомство с термином «библиотека».

Профессия «библиотекарь». Виды библиотек (детская, по искусству).

Самостоятельная работа: посещение детской (школьной) библиотеки.

Структура программы учебного предмета

Тема: Правила пользования библиотекой. Отделы библиотеки (отдел книгохранения, читальный зал, абонемент, видеозал, медиатека). Регистрация. Знакомство с библиотечными терминами (каталог, формуляр, комплектование). Адрес книги (знакомство с каталогом).

Самостоятельная работа: повторение и закрепление материала

Тема: Как работать с книгой. Знакомство с книгой как материальной ценностью. Детская книга. Жанры детской книги (сказка, повесть, рассказ, стихотворение и др.) Искусство оформления книги. Иллюстрации.

Самостоятельная работа: работа с книгой. Подготовка рассказа о своей любимой книге.

Тема: Как работать с журналом. Знакомство с разделами журнала (содержание, рубрики, статьи и др.). Детские журналы («Колобок», «Мурзилка», «Веселые картинки», «Юный художник»).

Самостоятельная работа: подготовка рассказа о своем любимом журнале.

Тема: Энциклопедия как вид книги. Все обо всем - коротко и ясно. Знакомство с термином «энциклопедия». Разновидности энциклопедий по областям знаний. Детская энциклопедия («Почемучка», «Я познаю мир», «Что есть что?» и др.).

Самостоятельная работа: разработка обложки к детской энциклопедии.

Тема: Сеть интернет как информационный ресурс. Поиск дополнительной информации через систему интернет.

Самостоятельная работа: нахождение конкретной информации, заданной преподавателем по разделу «Искусство».

Тема: Литературная гостиная. Разговор на тему: «Моя любимая книга».

Самостоятельная работа: подготовка рассказа о своей любимой книге.

Третий год обучения

Раздел «ИЗОБРАЗИТЕЛЬНОЕ ИСКУССТВО»

Тема: Виды изображений в картине.

Стилевые особенности различных изображений (реалистическое, декоративное, абстрактное). Сравнительный анализ произведений живописи (Н. Хруцкий, А. Матисс, К.Малевич).

Самостоятельная работа: работа с репродукциями известных художников.

Тема: Язык графики. Традиционный рисунок и современная графика. Граффити как вид современного искусства. 3D рисунки. Рисунки из букв и символов.

Самостоятельная работа: знакомство с материалом через интернет-ресурсы.

Тема: Язык живописи. Дальнейшее знакомство с разнообразием видов живописных решений. Миниатюра. Иконопись. Материалы и инструменты.

Самостоятельная работа: работа с иллюстративным материалом - подбор, изучение.

Тема: Диорама, панорама как виды монументальной живописи. Знакомство с терминами «диорама», «панорама». Исторические аспекты. Материалы и инструменты. Известные художественные объекты.

Самостоятельная работа: посещение музеев.

Тема: Жанры изобразительного искусства. Дальнейшее знакомство с жанрами живописи (графики): мифологический, исторический, батальный, бытовой, анималистический, маринистский и др.

Самостоятельная работа: знакомство с репродукциями известных художников.

Тема: Интерпретация в искусстве. Репродукция. Копия в материале. Подделки в искусстве.

Самостоятельная работа: выполнение копий любимых произведений искусства.

Тема: Выполнение копии художественного произведения в музее изобразительного искусства.

Самостоятельная работа: завершение работы.

Структура программы учебного предмета

Тема: Пленэр. Знакомство с термином «пленэр». Исторические подосновы. Наброски, зарисовки, этюды. Материалы и инструменты.

Самостоятельная работа: выполнение зарисовок на открытом воздухе.

Раздел «ДЕКОРАТИВНО - ПРИКЛАДНОЕ ИСКУССТВО»

Тема: Текстиль. Значение термина «текстиль». Виды текстильных

изделий. Способы выполнения текстильных изделий (ткачество, вышивка,

плетение, роспись по ткани, валяние, вязание, аппликация). Последовательность выполнения работы от эскиза до работы в материале.

Самостоятельная работа: выполнение эскиза любого текстильного изделия.

Тема: Эскизирование. Выполнение эскиза текстильного изделия.

Самостоятельная работа: подбор материала, завершение работы.

Тема: Металл. Значение термина «художественный металл». Способы выполнения изделий из металла (чеканка, литье, филигрань, насечка, гравировка). Материалы и инструменты.

Самостоятельная работа: подбор иллюстративного материала.

Тема: Эскизирование. Выполнение эскиза ювелирного изделия.

Самостоятельная работа: завершение работы.

Тема: Керамика. Значение термина «керамика». Основные виды керамики — фарфор, фаянс, майолика. История ремесла. Технология выполнения.

Самостоятельная работа: фотографирование предметов быта и предметов декоративно-прикладного искусства из керамики.

Тема: Эскизирование. Выполнение эскиза керамического изделия.

Самостоятельная работа: завершение работы.

Тема: Дерево. Значение термина «художественная обработка дерева». Способы выполнения изделий из древесины (резьба, роспись, инкрустация, выжигание, скульптура). Материалы и инструменты.

Самостоятельная работа: выполнение фотографий изделий из дерева.

Структура программы учебного предмета

Тема: Эскизирование. Выполнение эскиза деревянного изделия.

Самостоятельная работа: завершение работы.

Тема: Камень. Кость. Значение термина «художественная обработка камня, кости». Материалы и инструменты.

Самостоятельная работа: работа с иллюстративным материалом.

Тема: Эскизирование. Выполнение эскиза изделия из камня.

Самостоятельная работа: завершение работы.

Тема: Стекло. Значение термина «художественное стекло». Классификация видов изделий из стекла по назначению: утилитарные (салатницы, графины, фужеры, рюмки), декоративные (вазы для цветов, мелкая скульптура, декоративные композиции, панно, витражи, украшения) и сувениры (плакетки, медали с изображением исторических памятников, миниатюрные скульптуры).

Самостоятельная работа: выполнение фотографий изделий из стекла.

Тема: Эскизирование. Выполнение эскиза изделия из стекла.

Самостоятельная работа: завершение работы.

Раздел «Искусство как вид культурной деятельности. Многогранный результат творческой деятельности поколений. Сохранение и приумножение культурного наследия»

Тема: Язык. Исторические изменения словарного состава русского языка. Заимствование иностранных слов. Культура речи. Сленг.

Самостоятельная работа: подобрать и привести примеры иностранных слов, вошедших в русский язык. Объяснение значения слов.

Тема: Современная детская литература. Творческий подход в создании литературного образа, адаптация текста к психологическим особенностям определенного детского возраста. Языковые эксперименты. Лингвистическая интерпретация.

Самостоятельная работа: чтение и пересказ любимого литературного произведения.

Структура программы учебного предмета

Тема: Творческий эксперимент. Сочинение сказки с использованием современных слов и терминов.

Самостоятельная работа: выполнение иллюстраций к собственной сказке.

Тема: Музыка. Стилизация в музыке. Возвращение старинных народных инструментов в современное музыкальное пространство.

Самостоятельная работа: подбор фотоматериалов.

Тема: Песня. Традиция и современность в народной песне. Популяризация народной песни. Прослушивание русских народных песен, романсов.

Самостоятельная работа: чтение (исполнение) отрывка любимой (знакомой) русской песни.

Тема: Танец. Популяризация хореографии. Балет. История. Сохранение традиций классического танца. Известные танцоры, хореографы и постановки.

Самостоятельная работа: просмотр отрывков известных постановок на телеканале «Культура» или в записи.

Тема: Реставрация и хранение объектов культуры и искусства. Знакомство с профессией «реставратор». Материалы и инструменты. Хранение объектов культуры.

Самостоятельная работа: приведение примеров реставрации объектов культурного наследия. Работа с книгой (энциклопедией).

Тема: Значение культурного наследия в истории человечества. Великие находки. Судьбы произведений искусства. Кражи и разрушения в жизни произведений искусства. Признание ценности. Популярность.

Самостоятельная работа: подготовка сообщения о каком-либо произведении искусства (или презентация).

Тема: Церковь - как объект искусства. Устройство храма. Знакомство с известными храмовыми постройками.

Самостоятельная работа: посещение храмов города.

Тема: Хранение «культурных единиц». Архив. Музей. Библиотека. Различные фонды. Интернет-ресурсы.

Самостоятельная работа: поиск информации (заданной преподавателем) через удобные (доступные) ресурсы.

Тема: Творческий проект «Семейные реликвии». Защита проекта в любой предлагаемой преподавателем форме (презентация, сообщение, сочинение, выполнение композиции и др.).

Самостоятельная работа: оформление материала.

Тема: «Мой родной город вчера и сегодня». Посещение краеведческого музея. Знакомство с историей города, его фотоархивом. Известные люди города.

Самостоятельная работа: выполнение фотографий родного города (улицы, парки и др.)

Тема: «Мой родной город вчера и сегодня». Выполнение творческих композиций на тему «Старый город» с последующим обсуждением.

Самостоятельная работа: оформление композиции.

ГОДОВЫЕ ТРЕБОВАНИЯ

(срок освоения 1 год)

Раздел «ВИДЫ ИСКУССТВА»

Тема: Вводная беседа о видах искусства. Полихудожественный

подход как средство развития эмоциональной отзывчивости детей. Понятия «виды искусства». Изобразительное искусство (графика, живопись, скульптура, декоративно-прикладное искусство, архитектура), литература, музыка, танец, кино, театр. Знакомство с произведениями различных видов искусства.

Самостоятельная работа: работа с иллюстративным, аудиовизуальным материалами (поиск репродукций, фотографий, заданных преподавателем, прослушивание музыкальных отрывков, чтение отрывков литературных произведений, просмотр фильмов).

Раздел «ПРОСТРАНСТВЕННЫЕ (ПЛАСТИЧЕСКИЕ) ВИДЫ ИСКУССТВА»

Тема: Знакомство с пространственными (пластическими) видами искусства. Понятие термина «пространственные виды искусства». Изобразительное искусство

(и его виды), декоративно-прикладное искусство, скульптура, архитектура, фотография.

Самостоятельная работа: работа с репродукциями.

Тема: Графика и живопись как виды изобразительного искусства. Графика как самостоятельный вид искусства. Знакомство с произведениями графики. Виды графики. Книжная графика, декоративная графика. Знакомство с понятием «живопись», виды живописи. Материалы, используемые в живописи. Знакомство с репродукциями известных живописцев.

Самостоятельная работа: выполнение несложных графических и живописных упражнений.

Тема: Скульптура как вид изобразительного искусства.

Классификация скульптуры (круглая, барельеф, горельеф и др.). Станковая и монументальная скульптура. Материалы и инструменты. Назначение.

Самостоятельная работа: выполнение простой скульптурной композиции из пластилина.

Тема: Архитектура как вид изобразительного искусства.

Значение термина «архитектура». Виды (типы) построек (жилые дома и общественные сооружения). Материалы. Стилевые особенности.

Самостоятельная работа: выполнение зарисовки (копии) архитектурных сооружений (здание, храм, постройка).

Тема: Декоративно-прикладное искусство как вид изобразительного искусства. Значение термина «декоративно-прикладное искусство». Классификация отраслей декоративно-прикладного искусства по материалу (металл, керамика, текстиль, дерево), по технике выполнения (резьба, роспись, вышивка, набойка, литьё, чеканка и т. д.) и по функциональным признакам использования предмета (мебель, посуда, игрушки).

Самостоятельная работа: выполнение эскизов предметов декоративно - прикладного искусства.

Тема: Народные ремесла, ремесла родного края. Народное ремесло как одна из форм народного художественного творчества, производство художественных

изделий. Широко известные промыслы России. История возникновения ремесел родного края. Народные мастера. Традиции и современность.

Самостоятельная работа: посещение краеведческого музея.

Раздел «ДИНАМИЧЕСКИЕ (ВРЕМЕННЫЕ) ВИДЫ ИСКУССТВА»

Тема: Знакомство с динамическими (временными) видами искусства. Понятие термина «динамические виды искусства». Музыка, литература.

Самостоятельная работа: прослушивание музыкальных произведений (выбирается преподавателем).

Тема: Литература как вид искусства. Литературные жанры. Поэзия и проза. Сказка, рассказ, пьеса, стихотворение. Литературные ритмы. Художественный образ. Структура художественного произведения (завязка, сюжет, фабула (развитие), кульминация (развязка)). Чтение отрывков художественной литературы.

Самостоятельная работа: чтение отрывков литературных произведений, заданных преподавателем.

Тема: Музыка как вид искусства. Звук. Ноты. Мотив. Элементы музыкального языка (ритм, темп, интервал, размер и др.). Музыка в жизни человека. Классическая музыка. Народная музыка. Современная музыка. Музыка в природе. Прослушивание отдельных музыкальных инструментов.

Самостоятельная работа: прослушивание отрывков разнообразных музыкальных произведений.

Раздел «СИНТЕТИЧЕСКИЕ (ЗРЕЛИЩНЫЕ) ВИДЫ ИСКУССТВА»

Тема: Знакомство с синтетическими (зрелищными) видами искусства. Понятие термина «синтетические виды искусства». Хореография, театр, кино, телевидение.

Самостоятельная работа: работа в видео-зале библиотеке: просмотр отдельных фрагментов кинофильмов, хореографических композиций и др. (выбирается преподавателем).

Тема: Танец и виды танцевального искусства. Художественный образ в танце. Актерское мастерство. Движения и пластика - основные компоненты эстетики

танца. Музыкальная составляющая танца. Балет. Бальные танцы, акробатические, исторические, народные, ритуальные, спортивные, степ, современные (хастл) танцы.

Самостоятельная работа: просмотр телепередач, работа в библиотеке (просмотр фотографий и репродукций, связанных с танцем).

Тема: Искусство театра. История появления театра как самостоятельного вида искусства. Виды театральных постановок. Выразительные средства театрального искусства. Знакомство с театральными атрибутами и терминами. Театральная эстетика. Театр юного зрителя, музыкальный театр, театр кукол (виды кукол: ростовые, марионетки, бибао, пальчиковые и др.).

Самостоятельная работа: посещение театра кукол, театра юного зрителя.

Тема: Искусство кино. История возникновения и развития кинематографа как самостоятельного вида искусства. Виды и жанры кино. Профессии в кинематографе. Актерское мастерство. Знакомство с известными детскими фильмами. Дети-актеры. Театр и кино.

Самостоятельная работа: просмотр детского кинофильма.

Раздел «ЯЗЫК ИЗОБРАЗИТЕЛЬНОГО ИСКУССТВА»

Тема: «Чем и как работает художник». Знакомство с профессией «художник». Язык изобразительного искусства. Художественные материалы (бумага, ее виды, карандаши, кисти, краски и др.).

Самостоятельная работа: рисование несложных композиций на свободную тему, с использованием различных художественных материалов.

Тема: Виды изображений в картине. Стилевые особенности различных изображений (реалистическое, декоративное, абстрактное). Сравнительный анализ произведений живописи (Н. Хруцкий, А. Матисс, К. Малевич).

Самостоятельная работа: работа с репродукциями известных художников.

Тема: Жанры изобразительного искусства. Понятие «жанр». Жанры изобразительного искусства: портрет, пейзаж, натюрморт, анималистический, мифологический, батальный, бытовой и др. Знакомство с работами художников.

Самостоятельная работа: посещение выставочного пространства.

Структура программы учебного предмета

Тема: «Композиция». Понятие «композиция» как составление или сочинение картины. Композиционный центр - замысел картины. Группировка предметов в картине. Анализ художественных произведений.

Самостоятельная работа: выполнение несложной композиции с выделением композиционного центра.

Тема: Рисунок. Искусство рисунка. Значение рисунка как вспомогательного этапа выполнения композиции. Рисунок как самостоятельное произведение искусства. Графические материалы.

Самостоятельная работа: работа в библиотеке. Знакомство с произведениями искусства.

Тема: Виды графики. Знакомство с эстампом (литография, офорт, ксилография, линогравюра). Материалы и инструменты.

Самостоятельная работа: посещение музея изобразительных искусств, графических выставок.

Тема: Выразительные средства графики. Знакомство с выразительными возможностями графики: точка, линия, штрих, пятно. Понятие «контур». Виды линий. Штриховка. Понятие тона. Понятие «силуэт», происхождение силуэта. Способ создания силуэта. Использование силуэта в искусстве (иллюстрация, театр теней, декоративно-прикладное творчество). Показ работ учащихся и репродукций художников.

Самостоятельная работа: выполнение несложных графических упражнений.

Тема: Язык живописи. Станковая и монументальная живопись. Миниатюра. Иконопись. Материалы и инструменты. От эскиза к картине.

Самостоятельная работа: знакомство с образцами монументальной живописи (объекты: социальные учреждения, театры, храмы и др.).

Тема: «Колорит». Знакомство с понятием «цвет». Восприятие цвета. Происхождение цветов. Цветовой круг. Теплые, холодные цвета. Цвета в разных сферах жизни. Красочное богатство в картине. Знакомство с понятием «колорит». Нюансы, контрасты, цветовые гармонии. Палитры художников.

Самостоятельная работа: выполнение несложных упражнений, подбор репродукций.

Тема: Способы работы с цветом. Знакомство с происхождением акварели, ее свойствами. Свойства гуаши. Особенности работы. Знакомство с понятием «пастель», история возникновения техники. Характерные особенности техники. Пастельная бумага, фиксаж. Хранение пастельных работ. Знакомство с техникой работы маслом. Изготовление красок. Способы работы. Показ работ учащихся и репродукций художников, работающих в представленной технике.

Самостоятельная работа: посещение музея изобразительных искусств, подбор репродукций разных техник.

Раздел «Искусство как вид культурной деятельности.

Многогранный результат творческой деятельности поколений. Сохранение и приумножение культурного наследия»

Тема: Библиотека. Знакомство с термином «библиотека». Профессия библиотекарь. Виды библиотек (детская, специализированная библиотека по искусству, техническая, медицинская и др.). Проведение экскурсии по школьной библиотеке.

Самостоятельная работа: посещение детской (школьной) библиотеки.

Тема: Правила пользования библиотекой. Отделы библиотеки (отдел книгохранения, читальный зал, абонемент, видеозал, медиатека). Регистрация. Знакомство с библиотечными терминами (каталог, формуляр, комплектование). Адрес книги (знакомство с каталогом).

Самостоятельная работа: повторение и закрепление материала.

Тема: Как работать с книгой. Знакомство с книгой как материальной ценностью. Детская книга. Жанры детской книги (сказка, повесть, рассказ, стихотворение и др.) Искусство оформления книги. Иллюстрации.

Самостоятельная работа: работа с книгой. Подготовка рассказа о своей любимой книге.

Тема: Сеть интернет как информационный ресурс. Поиск дополнительной информации через систему интернет.

Структура программы учебного предмета

Самостоятельная работа: нахождение конкретной информации, заданной преподавателем по разделу «Искусство».

Тема: Музеи. С чего начинается музей. Знакомство с термином «музей». История. Виды музеев (исторический, краеведческий, музеи искусства, литературный, зоологический и др.). Выставочное пространство. Знакомство с экспозицией. Знакомство с термином «экскурсия». Профессия экскурсовода. Виды и формы экскурсий. Частные музеи. Правила поведения.

Самостоятельная работа: посещение музея.

Тема: Реставрация и хранение объектов культуры и искусства. Знакомство с профессией «реставратор». Материалы и инструменты. Хранение объектов культуры.

Самостоятельная работа: приведение примеров реставрации объектов культурного наследия. Работа с книгой (энциклопедией).

Тема: Хранение «культурных единиц». Архив. Музей. Библиотека. Различные фонды. Интернет-ресурсы.

Самостоятельная работа: поиск информации (заданной преподавателем) через удобные (доступные) ресурсы.

Тема: «Мой родной город вчера и сегодня». Посещение краеведческого музея. Знакомство с историей города, его фотоархивом. Известные люди города. Выполнение творческих композиций на тему «Старый город» с последующим обсуждением.

Самостоятельная работа: выполнение фотографий родного города (улицы, парки и др.), оформление творческой композиции «Старый город».

Тема: Тема: Значение культурного наследия в истории человечества. Великие находки. Судьбы произведений искусства. Кражи и разрушения в жизни произведений искусства. Признание ценности. Популярность.

Самостоятельная работа: подготовка сообщения о каком-либо произведении искусства (или презентация).

4. ТРЕБОВАНИЯ К УРОВНЮ ПОДГОТОВКИ ОБУЧАЮЩИХСЯ

Структура программы учебного предмета

Раздел содержит перечень знаний, умений и навыков, приобретение которых обеспечивает программа «Беседы об искусстве»:

- Сформированный комплекс первоначальных знаний об искусстве, его видах и жанрах, направленный на формирование эстетических взглядов, художественного вкуса, пробуждение интереса к искусству и деятельности в сферах искусства.
- Знание особенностей языка различных видов искусства.
- Владение первичными навыками анализа произведений искусства.
- Владение навыками восприятия художественного образа.
- Формирование навыка логически и последовательно излагать свои мысли, свое отношение к изучаемому материалу.
- Формирование навыков работы с доступными информационными ресурсами (библиотечные ресурсы, интернет ресурсы, аудио-видео ресурсы).
- Формирование эстетических норм поведения в пространствах культуры (библиотеки, выставочные залы, музеи, театры, филармонии и т.д.).

5. ФОРМЫ И МЕТОДЫ КОНТРОЛЯ, СИСТЕМА ОЦЕНОК

Программа «Беседы об искусстве» предусматривает промежуточный контроль успеваемости учащихся в форме контрольных уроков, которые проводятся во 2-м, 4-м, 6-м полугодиях (при 3-летнем сроке реализации программы) и во 2-м полугодии (при реализации программы за 1 год). Проверка знаний по изученным разделам программы может осуществляться в виде тестовых заданий, устного опроса, подготовки творческого проекта (презентация, сообщение, сочинение, представление творческой композиции).

Контрольный урок проводится на последнем занятии полугодия в рамках аудиторного занятия в течение 1 урока. Оценка работ учащихся ставится с учетом прописанных ниже критериев.

Тестовые задания - задания с выбором ответа. Тест составляется из вопросов изученного курса на уровне «ученик должен знать» (требования к уровню подготовки обучающихся).

«5» (отлично) - 90% - 100% правильных ответов;

«4» (хорошо) - 70% - 89% правильных ответов;

«3» (удовлетворительно) - 50% - 69% правильных ответов.

Структура программы учебного предмета

Устный опрос - проверка знаний в форме беседы, которая предполагает знание терминологии предмета, выразительных средств искусства, владение первичными навыками анализа произведений искусства.

«5» (отлично) - учащийся правильно отвечает на вопросы преподавателя, ориентируется в пройденном материале;

«4» - учащийся ориентируется в пройденном материале, допустил 1-2 ошибки;

«3» - учащийся часто ошибался, ответил правильно только на половину вопросов.

Подготовка творческого проекта - форма проверки знаний и умений в виде выполнения творческого задания, например, подготовка презентации, сочинения, выполнение творческой композиции.

«5» (отлично) - учащийся демонстрирует высокий уровень владения материалом, тема проекта полностью раскрыта, оригинальна форма подачи проекта;

«4» - учащийся ориентируется в пройденном материале, но недостаточно полно раскрыта тема проекта;

«3» - тема проекта не раскрыта, форма подачи не отличается оригинальностью.

6. МЕТОДИЧЕСКОЕ ОБЕСПЕЧЕНИЕ УЧЕБНОГО ПРОЦЕССА

Программа составлена в соответствии с возрастными возможностями и учетом уровня развития детей. Занятия проводятся в мелкогрупповой форме, численностью 4-10 человек.

Основные методы обучения:

- объяснительно-иллюстративный, в том числе, демонстрация методических пособий, иллюстраций;
- частично-поисковый (выполнение вариативных заданий); творческий (творческие задания, участие детей в дискуссиях, беседах); игровые (занятие-сказка, занятие-путешествие, динамическая пауза, проведение экскурсий и др.).

Основное время на занятиях отводится беседе. Создание творческой

атмосферы на занятии способствует появлению и укреплению

заинтересованности в собственной творческой деятельности. С этой целью

педагогу необходимо знакомить детей с работами художников и народных

мастеров, с шедеврами живописи и графики (используя богатые книжные фонды и фонды мультимедиатеки школьной библиотеки). Важным условием творческой заинтересованности учащихся является приобщение детей к посещению художественных выставок, музеев, театров, проведение экскурсий. Несмотря на направленность программы к развитию индивидуальных качеств личности каждого ребенка рекомендуется проводить внеклассные мероприятия (организация выставок, проведение праздников, тематических дней, посещение музеев и др.). Это позволит объединить и сдружить детский коллектив.

Самостоятельная работа учащихся

Для полноценного усвоения материала учебной программой предусмотрено введение самостоятельной работы. На самостоятельную работу учащихся отводится 50% времени от аудиторных занятий, которые выполняются в форме домашних заданий (упражнений к изученным темам, рисование с натуры, работа в библиотеке, чтение дополнительной литературы, подготовка рассказов, сочинений, самостоятельный поиск материала и составление презентаций, посещение музеев, выставочных пространств, театров).

Средства обучения

- **материальные**: учебные аудитории, специально оборудованные
- наглядными пособиями, мебелью, натюрмортным фондом;
- **наглядно-плоскостные**: наглядные методические пособия, карты, плакаты, фонд работ учащихся, настенные иллюстрации, магнитные доски, интерактивные доски;
- **демонстрационные**: муляжи, чучела птиц и животных, гербарии, демонстрационные модели, натюрмортный фонд;
- **электронные образовательные ресурсы:** мультимедийные учебники, мультимедийные универсальные энциклопедии, сетевые образовательные ресурсы;
- **аудиовизуальные**: слайд-фильмы, видеофильмы, учебные кинофильмы, аудио-записи.

СПИСОК ЛИТЕРАТУРЫ

Методическая литература

1. Алленов М.М., Евангулова О.С. Русское искусство начала X - начала XX века - М., 1989

2. Болотина И. С. Русский натюрморт. - М., 1993
3. Иванченко Г.В. Психология восприятия музыки: подходы, проблемы, перспективы. - М.: «Смысл», 2001
4. Изобразительное искусство. Учебное пособие: Основы народного и декоративно-прикладного искусства. Под рук. Шпикаловой Т.Я. - М ., 1996
5. Изобразительные мотивы в русской народной вышивке. Музей народного искусства. - М., 1990
6. Изучение языка изобразительного искусства дошкольниками на примере натюрморта. Методическое пособие для воспитателей детских садов. - С-П. Государственный русский музей.- 1996
7. Каменева К. О чем рассказывают яблоки. - М., 1986
8. Кирьянова Е.Г. и др. Прогулки по старой Твери. - Тверь, 1998
9. Колякина В.И. Методика организации уроков коллективного творчества. Планы и сценарии уроков изобразительного искусства. М.: «Владос», 2002
10. Комарова Т.С. Дети в мире творчества. - М., 1995
11. Константинова И.Г. Театр «Ла Скала». - Ленинград, «Музыка», 1989
12. Королев О.К. Краткий энциклопедический словарь джаза, рок и поп-музыки. Термины и понятия. - М.: «Музыка», 2002
13. Неверов О. Культура и искусство античного мира. - Л., 1981
14. Русский народный костюм. Государственный исторический музей. - М., 1989
15. Русский портрет XVIII - XIX в. из собрания Московского музея- усадьбы Останкино. - М., 1995
16. Тарановская К.В., Мальцев К.М. Русские прялки. - С-П., 1970
17. Фехнер Е.Ю. Голландский натюрморт XVII века. - М., 1981
18. Художник Борис Тузлуков. - М.: «Всероссийское театральное общество», 1983
19. Чижова А.Э. Березка. - М.: «Советская Россия», 1972

Учебная литература

1. Блинов В. Русская детская книжка - картинка. М.: - «Искусство XXI век», 2005
2. Громова И. Православные и народные праздники. - М.: «Дрофа плюс», 2005
3. Издательская группа Паррамон Эдисионис. Все о технике: Иллюстрация. - АРТ - РОДНИК, издание на русском языке, 2002
4. Кино. Иллюстрированная энциклопедия. - М.: «Астрель», 2008
5. Лопатина А., Скребцова М. Краски рассказывают сказки. Как научить рисовать каждого. - М.: «Амрита - Русь», 2004
6. Люси Миклтуэйт. Книга для малышей «Мир искусства». Великие картины. Первые слова. Дарлинг Киндерсли. - М., 1997
7. Моя первая священная история. Библия для детей «Вся Москва» - М, 1990

8. Надеждина Н. Какого цвета снег? М., 1983
9. Никологорская О. Волшебные краски. Основы художественного ремесла. - М., 1997
10. Пономарев Е. Пономарева Т. Я познаю мир. Детская энциклопедия. История ремесел. - М.: ООО «Издательство АСТ». 2000, ООО «Издательство Астрель», 2000
11. Фокина Л.В. История декоративно - прикладного искусства. Учебное пособие. Ростов - на - Дону, «Феникс», 2009
12. Шпикалова Т.Я. Детям о традициях народного мастерства. М.: «Владос», 2001
13. Элен и Питер Макнивен Маски. С-Пб., «Полигон», 1998
14. Энциклопедия «Музыка». М.: «Олма - Пресс», 2002

Структура программы учебного предмета

ДОПОЛНИТЕЛЬНАЯ ПРЕДПРОФЕССИОНАЛЬНАЯ ПРОГРАММА В ОБЛАСТИ ИЗОБРАЗИТЕЛЬНОГО ИСКУССТВА «ЖИВОПИСЬ»

ПО.02. ИСТОРИЯ ИСКУССТВ

ПО.02.УП.02. ИСТОРИЯ ИЗОБРАЗИТЕЛЬНОГО ИСКУССТВА

Энгельс 2014

Структура программы учебного предмета

Разработчики:
Утешова М.В. – заведующая структурным подразделением МБУ ДО «ДШИ № 5 ЭМР»
Литвиненко К.Н. – заместитель директора МБУ ДО «ДШИ № 5 ЭМР»
Швечихина И.В. – преподаватель на отделении «Изобразительного искусства» МБУ ДО «ДШИ № 5 ЭМР»
Некозырева Д.С. - преподаватель на отделении «Изобразительного искусства» МБУ ДО «ДШИ № 5 ЭМР»

Структура программы учебного предмета

Структура программы учебного предмета

I. Пояснительная записка
- Характеристика учебного предмета, его место и роль в образовательном процессе
- Срок реализации учебного предмета
- Объем учебного времени, предусмотренный учебным планом образовательного учреждения на реализацию учебного предмета
- Сведения о затратах учебного времени и графике промежуточной аттестации
- Форма проведения учебных аудиторных занятий
- Цель и задачи учебного предмета
- Обоснование структуры программы учебного предмета
- Методы обучения
- Описание материально-технических условий реализации учебного предмета

II. Содержание учебного предмета
- Учебно-тематический план
- Содержание тем и разделов

III. Требования к уровню подготовки обучающихся
- Требования к уровню подготовки на различных этапах обучения

IV. Формы и методы контроля, система оценок
- Аттестация: цели, виды, форма, содержание;
- Критерии оценки

V. Методическое обеспечение учебного процесса

VI. Список литературы и средств обучения
- Список рекомендуемой учебной и методической литературы
- Перечень средств обучения

I. ПОЯСНИТЕЛЬНАЯ ЗАПИСКА

Характеристика учебного предмета, его место и роль в образовательном процессе

Программа учебного предмета «История изобразительного искусства» разработана на основе и с учетом федеральных государственных требований к дополнительной предпрофессиональной общеобразовательной программе в области изобразительного искусства «Живопись».

Учебный предмет «История изобразительного искусства» направлен на овладение духовными и культурными ценностями народов мира; воспитание и развитие у обучающихся личностных качеств, позволяющих уважать и принимать духовные и культурные ценности разных народов; формирование у обучающихся эстетических взглядов, нравственных установок и потребности общения с духовными ценностями.

Содержание учебного предмета «История изобразительного искусства» тесно связано с содержанием учебных предметов «Композиция станковая», «Рисунок» и «Живопись». В результате изучения предмета учащиеся должны осмыслить, что произведение искусства - целый мир. У него есть свое пространство и время, свой «пульс» (энергия) - ритм - та сила сплочения, которая обеспечивает живое единство, единство смысла. Изображать - значит устанавливать отношения, связывать и обобщать. Композиция есть форма существования произведения искусства как такового - как органического целого, как выразительно-смыслового единства.

Предмет «История изобразительного искусства» направлен на осмысление отношения композиции художественного произведения и зрителя как акта общения, а восприятия его - как деятельность зрителя; на формирование умения использовать полученные теоретические знания в художественно-творческой деятельности.

Срок реализации учебного предмета

При реализации программы «Живопись» со сроком обучения 5 лет, предмет «История изобразительного искусства» реализуется 4 года, со 2 по 5 класс.

При реализации программы «Живопись» со сроком обучения 8 лет, предмет «История изобразительного искусства» реализуется 5 лет, с 4 по 8 класс.

Срок освоения программы «История изобразительного искусства» для детей, не закончивших освоение образовательной программы основного общего образования или среднего (полного) общего образования и планирующих поступление в образовательные учреждения, реализующие основные профессиональные образовательные программы в области изобразительного искусства, может быть увеличен на один год (9-й или 6-й класс).

При реализации программы предмета «История изобразительного искусства» со сроком обучения 9 или 6 лет образовательное учреждение самостоятельно разрабатывает учебно-тематический план последнего года обучения. Содержание программы дополнительного года обучения может предусматривать подготовку обучающихся к поступлению в средние или высшие учебные заведения, реализующие основные профессиональные образовательные программы в области изобразительного искусства.

Объем учебного времени, предусмотренный учебным планом образовательного учреждения на реализацию учебного предмета

Общая трудоемкость учебного предмета «История изобразительного искусства» при 5-летнем сроке обучения составляет 396 часов. Из них: 198 часов - аудиторные занятия, 198 часов - самостоятельная работа. При 8летнем сроке обучения общая трудоемкость составляет 330 часов. Из них: 165 часов - аудиторные занятия, 165 - самостоятельная работа.

Сведения о затратах учебного времени и графике промежуточной и итоговой аттестации

Срок освоения образовательной программы «Живопись» 5 лет

Вид учебной работы	**Годы обучения**										**Всего часов**
	1-й год		2-й год		3-й год		4-й год		5-й год		
Полугодия	1	2	3	4	5	6	7	8	9	10	
Аудиторные занятия			24	25,5	24	25,5	24	25,5	24	25,5	198

Самостоятельная работа			24	25,5	24	25,5	24	25,5	24	25,5	198
Максимальная учебная нагрузка			48	51	48	51	48	51	48	51	396
Вид промежуточной и итоговой аттестации по полугодиям				зачет		зачет		зачет		Итоговая аттестация	

Срок освоения образовательной программы «Живопись» 8 лет

Вид учебной работы	**Годы обучения**										**Всего часов**
	4-й год		**5-й год**		**6-й год**		**7-й год**		**8-й год**		
Полугодия	7	8	9	10	11	12	13	14	15	16	
Аудиторные занятия	16	17	16	17	16	17	16	17	16	17	165
Самостоятельная работа	16	17	16	17	16	17	16	17	16	17	165
Максимальная учебная нагрузка	32	34	32	34	32	34	32	34	32	34	330

Вид промежуточной и итоговой аттестации по полугодиям		зачет		зачет		зачет		зачет		Итоговая аттестация	

Срок освоения образовательной программы «Живопись» 6 лет

Вид учебной работы	**Г оды обучения**												**Всего часов**
	1-й год		**2-й год**		**3-й год**		**4-й год**		**5-й год**		**6-й год**		
Полугодия	1	2	3	4	5	6	7	8	9	10	11	12	
Аудиторные занятия			24	25,5	24	25,5	24	25,5	24	25,5	24	25,5	247,5
Самостоятельная работа			24	25,5	24	25,5	24	25,5	24	25,5	24	25,5	247,5
Максимальная учебная нагрузка			48	51	48	51	48	51	48	51	48	51	495
Вид промежуточной и итоговой аттестации по полугодиям				Зачет		течаЗ		течаЗ		течаЗ		Итоговая аттестация (экзамен)	

Срок освоения образовательной программы «Живопись» 9 лет

Вид учебной работы	**Г оды обучения**												**Всего часов**
	4-й год		**5-й год**		**6-й год**		**7-й год**		**8 год**		**9 год**		
Полугодия	7	8	9	10	11	12	13	14	15	16	17	18	
Аудиторные занятия	16	17	16	17	16	17	16	17	16	17	16	17	198
С амостоятельная работа	16	17	16	17	16	17	16	17	16	17	16	17	198
Максимальная учебная нагрузка	32	34	32	34	32	34	32	34	32	34	32	34	396
Вид промежуточной и итоговой аттестации по полугодиям		зачет		зачет		зачет		зачет		зачет		Итоговая аттестация	

Форма проведения учебных занятий

Занятия по предмету «История изобразительного искусства» и консультации рекомендуется осуществлять в форме мелкогрупповых занятий (численностью от 4 до 10 человек).

Мелкогрупповая форма занятий позволяет преподавателю построить процесс обучения в соответствии с принципами дифференцированного и индивидуального подходов.

Занятия подразделяются на аудиторные и самостоятельную работу.

Рекомендуемая недельная нагрузка в часах:

Срок обучения 5-6 лет Аудиторные занятия:

2 - 5 классы - 1,5 часа 6 класс - 1,5 часа Самостоятельная работа:

2 - 5 классы - 1,5 часа 6 класс - 1 час Срок обучения 8-9 лет Аудиторные занятия:

4-8 классы - 1 час 9 класс - 1,5 часа Самостоятельная работа:

8 классы - 1 час 9 класс - 1 час

Цель и задачи учебного предмета

Цель:

художественно-эстетическое развитие личности учащегося на основе приобретенных им знаний, умений, навыков в области истории изобразительного искусства, а также выявление одаренных детей в области изобразительного искусства, подготовка их к поступлению в профессиональные учебные заведения.

Задачами учебного предмета является формирование:

- знаний основных этапов развития изобразительного искусства;
- знаний основных понятий изобразительного искусства;
- знаний основных художественных школ в западно-европейском и русском изобразительном искусстве;
- умений определять в произведении изобразительного искусства основные черты художественного стиля, выявлять средства выразительности;
- умений в устной и письменной форме излагать свои мысли о творчестве художников;
- навыков по восприятию произведения изобразительного искусства, умений выражать к нему свое отношение, проводить ассоциативные связи с другими видами искусств;
- навыков анализа произведения изобразительного искусства.

Обоснование структуры программы

Обоснованием структуры программы являются ФГТ, отражающие все аспекты работы преподавателя с учеником.

Программа содержит следующие разделы:

- сведения о затратах учебного времени, предусмотренного на освоение учебного предмета;
- распределение учебного материала по годам обучения;
- описание дидактических единиц учебного предмета;
- требования к уровню подготовки обучающихся;
- формы и методы контроля, система оценок;

- методическое обеспечение учебного процесса.

В соответствии с данными направлениями строится основной раздел программы «Содержание учебного предмета».

Методы обучения

- объяснительно-иллюстративный;
- репродуктивный;
- исследовательский;
- эвристический.

Описание материально-технических условий реализации учебного предмета

Каждый обучающийся обеспечивается доступом к библиотечным фондам и фондам аудио и видеозаписей школьной библиотеки. Обучающиеся могут использовать Интернет для сбора дополнительного материала в ходе самостоятельной работы.

Библиотечный фонд укомплектовывается печатными и электронными изданиями основной и дополнительной учебной и учебно-методической литературы по истории мировой культуры, художественными альбомами. Основной учебной литературой по предмету обеспечивается каждый учащийся.

Учебная аудитория, предназначенная для изучения учебного предмета «История изобразительного искусства» должна быть оснащена видеооборудованием, учебной мебелью (доской, столами, стульями, стеллажами, шкафами) и оформлена наглядными пособиями.

II. СОДЕРЖАНИЕ УЧЕБНОГО ПРЕДМЕТА

Содержание учебного предмета «История изобразительного искусства» построено с учетом возрастных особенностей детей.

Содержание учебного предмета включает следующие разделы и темы:

- Искусство Древнего мира
- Искусство Средних веков
- Древнерусское искусство X - начала XV вв.
- Возрождение
- Древнерусское искусство второй половины XV - XVII вв.
- Искусство Западной Европы XVII - XVIII вв.
- Искусство России XVIII века
- Искусство Западной Европы XIX века
- Искусство России XIX века

- Искусство Западной Европы конца XIX - первой половины XX вв.
- Русское искусство конца XIX - начала XX вв.
- Искусство Советского периода

Учебно-тематический план

Срок освоения образовательной программы «Живопись» 8 лет

№	Наименование раздела, темы		Общий объем времени в часах		
			Максимальная учебная нагрузка	**Самостоятельная работа**	**Аудиторные занятия**
1 год обучения I полугодие					
	Раздел 1. Искусство Древнего мира				
1.1.	Введение. Первобытное искусство.	Беседа	4	2	2
1.2.	Бесписьменные народы: искусство мифа	Беседа	4	2	2
1.3.	Древний Египет				
1.3.1.	Древнее и среднее царство	Беседа	4	2	2
1.3.2.	Новое царство	Беседа	4	2	2
1.3.3.	Декоративно-прикладное искусство Древнего Египта	Комбинированный	4	2	2

		урок			
1.4.	Искусство стран Междуречья. Шумер. Ассирия. Вавилон. Персия	Беседа	4	2	2
1.5.	Искусство Древней Индии	Беседа	4	2	2
1.6.	Искусство Древнего Китая.	Беседа	4	2	2
1.7.	Скифское искусство	Беседа	4	2	2
1.8.	Искусство народов древней Америки	Беседа	4	2	2
			32	16	16
1 год обучения II полугодие					
1.9.	Античность				
1.9.1.	Искусство Эгейского мира	Беседа	4	2	2
1.9.2.	Древнегреческий храм	Беседа	4	2	1
1.9.3.	Ансамбль Афинского акрополя	Беседа	4	2	1
1.9.4.	Древнегреческая скульптура	Комбинированный урок	4	2	2
1.9.5.	Вазопись и греческий орнамент	Беседа	4	2	1
1.9.6.	Эллинизм	Беседа	4	2	2
1.10.	Искусство Древнего Рима				
1.10.1.	Искусство этрусков	Беседа	4	2	2
1.10.2.	Архитектура Древнего Рима. Шедевры	Беседа	4	2	2

1.10.3.	Римский скульптурный портрет и исторический рельеф	Беседа	4	2	2
1.10.4.	Римская живопись	Беседа	4	2	1
1.10.5.	Зачет		2	1	1
			34	17	17
2 год обучения I полугодие					
	Раздел 2. Средневековое искусство				
2.1.	Искусство Византии				
2.1.1.	Раннехристианская архитектура. Храм св. Софии в Константинополе	Беседа	4	2	2
2.1.2.	Византийская иконопись	Беседа	4	2	2
2.1.3.	Византийский орнамент	Беседа	4	2	2
2.2.	Средневековое искусство Западной Европы				
2.2.1.	Введение. Искусство варваров	Беседа	4	2	2
2.2.2.	Романский стиль	Беседа	4	2	2
2.2.3.	Готический стиль	Беседа	4	2	2
2.2.4.	Искусство средневекового орнамента	Комбинированный урок	4	2	2
2.3.	Искусство средневекового Востока	Беседа	4	2	2

			32	16	16
2 год обучения II полугодие					
	Раздел 3. Искусство Древней Руси X - начала XV вв.				
3.1.	Искусство Киевской Руси	Беседа	4	2	2
3.2.	Искусство Новгорода.	Беседа	2	1	1
3.3.	Владимиро-Суздальская архитектурная школа	Беседа	2	1	1
3.4.	Феофан Г рек и Андрей Рублев	Беседа	2	1	1
	Раздел 4. Возрождение				
4.1.	Архитектура и скульптура Флоренции	Беседа	2	1	1
4.2.	Флорентийская живопись	Беседа	2	1	1
4.3.	Сандро Боттичелли и Леонардо да Винчи	Беседа	2	1	1
4.4.	Рафаэль	Беседа	2	1	1
4.5.	Микеланджело	Беседа	2	1	1
4.6.	Венецианская живопись. Тициан	Беседа	2	1	1
4.7.	Творчество Веронезе и Тинторетто	Беседа	2	1	1
4.8.	Возрождение в Нидерландах	Беседа	2	1	1
4.9.	Босх и Питер Брейгель Старший	Беседа	2	1	1
4.10.	Возрождение в Г ермании.	Беседа	2	1	1

	Альбрехт Дюрер				
4.11.	Орнамент эпохи Возрождения	Беседа	2	1	1
4.12.	Зачет		2	1	1
			34	17	17
3 год обучения I полугодие					
	Раздел 5. Искусство Руси второй половины XV - XVII вв.				
5.1.	Ансамбль Московского Кремля	Беседа	2	1	1
5.2.	Своеобразие русской архитектуры	Беседа	2	1	1
5.3.	Иконостас	Беседа	2	1	1
5.4.	Школа Дионисия и Симон Ушаков	Беседа	2	1	1
5.5.	Декоративно-прикладное искусство	Беседа	2	1	1
			32	16	16
3 год обучения II полугодие					
	Раздел 6. Искусство Западной Европы XVII-XVIII вв.				
6.1.	Архитектура и скульптура стиля барокко. Творчество Лоренцо Бернини	Беседа	2	1	1
6.2.	Творчество Караваджо.	Беседа	2	1	1
6.3.	Испанские гении. Диего	Беседа	2	1	1

	Веласкес				
6.4.	Архитектура Франции. Ансамбль Версаля. Стиль классицизм	Беседа	2	1	1
6.5.	Никола Пуссен и Клод Лоррен	Беседа	2	1	1
6.6.	«Малые» голландцы	Беседа	2	1	1
6.7.	Рембрандт	Беседа	2	1	1
6.8.	Рубенс	Беседа	2	1	1
6.9.	Искусство Франции XVIII века. Антуан Ватто и художники стиля рококо	Беседа	2	1	1
6.10.	Живопись и скульптура французского сентиментализма и классицизма	Беседа	2	1	1
6.11.	Английская школа живописи XVIII века	Беседа	2	1	1
6.12.	Орнамент барокко и классицизма	Беседа	2	1	1
	Раздел 7. Русское искусство XVIII века				
7.1.	Русское искусство первой половины XVIII века	Беседа	2	1	1
7.2.	Архитектура и скульптура русского классицизма	Беседа	2	1	1
7.3.	Русский живопись XVIII века	Беседа	2	1	1
7.4.	Русское декоративно-прикладное искусство	Беседа	2	1	1

	XVIII века				
7.5.	Зачет		2	1	1
			34	17	17
4 год обучения I полугодие					
	Раздел 8. Искусство Западной Европы XIX века				
8.1.	Искусство Испании конца XVIII - начала XIX вв. Франциско Г ойя	Беседа	2	1	1
8.2.	Французский классицизм	Беседа	2	1	1
8.3.	Романтизм во Франции	Беседа	2	1	1
8.4.	Романтизм в Англии. Прерафаэлиты	Беседа	2	1	1
8.5.	Реализм во Франции. Барбизонцы	Беседа	4	2	2
8.6.	Импрессионисты	Беседа	8	4	4
8.7.	Огюст Роден	Беседа	2	1	1
8.8.	Постимпрессионисты	Беседа	5	1	4
			32	16	16
4 год обучения II полугодие					
	Раздел 9. Русское искусство XIX века				
9.1.	Искусство первой половины XIX века. Архитектура	Беседа	2	1	1
9.2.	Скульптура первой половины XIX века	Беседа	2	1	1

9.3.	Живопись первой половины XIX века	Беседа	5	1	4
9.4.	Русская живопись 60 -70 годов XIX века. Передвижники	Беседа	4	2	2
9.5.	Русский пейзаж XIX века	Беседа	5	1	4
9.6.	Илья Репин	Беседа	2	1	1
9.7.	Василий Суриков и Виктор Васнецов	Беседа	3	1	2
9.8.	Архитектура и скульптура второй половины XIX века	Беседа	2	1	1
9.9.	Зачет		2	1	1
			34	17	17
5 год обучения I полугодие					
	Раздел 10. Искусство Западной Европы конца - первой половины века				
10.1.	Модерн	Лекция	4	2	2
10.2.	Символизм	Лекция	2	1	1
10.3.	Стили и направления начала XX века	Лекция	4	2	2
10.4.	Матисс	Беседа	2	1	1
10.5.	Пикассо	Беседа	2	1	1
10.7.	Абстрактное искусство	Беседа	2	1	1
	Раздел 11. Русское искусство конца XIX - начала XX вв.				

11.1.	Константин Коровин и Валентин Серов	Беседа	4	2	2
11.2.	Михаил Врубель	Беседа	2	1	1
11.3.	«Мир искусства»	Лекция	4	2	1
11.4.	«Союз русских художников»	Лекция	4	2	1
11.5.	«Г олубая роза»	Лекция	2	1	1
11.6.	Ранний русский авангард	Лекция	4	2	2
			32	16	16
5 год обучения II полугодие					
	Раздел 12. Искусство советского периода				
12.1.	Искусство периода Октябрьской революции	Лекция	2	1	1
12.2.	«Четыре искусства», АХРР и ОСТ	лекция	6	3	3
12.3.	Искусство 30-х годов	Лекция	3	2	1
12.4.	Искусство в период Великой Отечественной войны	Лекция	3	2	1
12.5.	Искусство конца 40-х - начала 80-х годов	Лекция	4	2	2
12.6.	Декоративно-прикладное искусство советского периода	Лекция	16	8	8
12.7.	Подготовка к экзамену	Тестирование	2	1	1
			34	17	17

На основании данного учебно-тематического плана образовательное учреждение самостоятельно разрабатывает учебно-тематический планы для летней программы, а также содержание 9 (6) дополнительного года обучения.

Содержание разделов и тем

РАЗДЕЛ 1. ИСКУССТВО ДРЕВНЕГО МИРА

Введение. Первобытное искусство

Сформировать представление о роли изображений в древности. Раскрыть связь с другими видами деятельности.

Показать разницу между древними изображениями и тем, что сегодня называется изобразительным искусством. Рассказать о версиях происхождения изобразительного искусства. Выявить функции, которые оно могло выполнять. Проследить эволюцию первобытного искусства: от отпечатков рук до развитой изобразительной деятельности, которая положило начало письму: сначала пиктографии, а затем и в виде изобразительных знаков. Познакомить с двумя основными темами искусства палеолита: изображением женщин и животных. Женская статуэтка из Виллендорфа (Австрия), рельеф «Женщина с рогом бизона» (Пещера Лоссель во Франции) и др. Памятники пещерной живописи. Живопись пещер Альтамира в Испании, Ласко во Франции. Познакомить с изменениями в искусстве в эпоху мезолита, выявить причины. Наскальные изображения (петроглифы) Восточной Испании, Африки. Основная тема: изображение охотничьих и военных сцен. Переход от наглядного образа к знаку в искусстве неолита. Древнейшие памятники Северной Европы. Петроглифы Каменных островов на Ангаре и др. Мегалитические сооружения. Менгиры, дольмены, кромлехи. Развитие первых ремесел. Возникновение орнамента.

Самостоятельная работа: сделать копию рисунка из первобытной пещеры (по выбору).

Бесписьменные народы: искусство мифа

Сформировать представления о синкретическом характере первобытного искусства.

На примере произведений художников-аборигенов Западной и Центральной Австралии показать, что искусство первобытного, или традиционного, искусства - это не столько изображение, сколько воображение. Художник - хранитель тайного знания. Тема смерти, культа предков - главная в

первобытном искусстве. Священные (культовые) предметы - чуринги. Объектом изображения является не то, что художник видит, а то, что он знает о предмете. Форма передачи мифа - песня. Синкретический характер творчества.

Самостоятельная работа: составить видеоряд работ художников - аборигенов Австралии.

Древний Египет

Древнее и Среднее царства

Сформировать представление об искусстве эпохи Древнего царства, о значении заупокойного культа в Египте, о роли художника.

Познакомить с ансамблем первой в мире пирамиды Джосера в Саккара, пирамидами в Гизе и Сфинксом, Домом вечности фараона Хуфу - Великой пирамидой. Раскрыть роль художника в Древнем Египте; магический характер изображений; связь с заупокойным культом. Познакомить с памятниками скульптуры; с типами статуй; их размером. Рассказать о содержания рельефов на стенах гробниц. Раскрыть связь живописи с рельефом. Рассмотреть изобразительный характер древнего письма и специфическую условность приемов древнего искусства. Палетка фараона Нармера (Египет, конец 4 тыс. до н. э.). Выделить характерные черты: условность изображения; выделение главного размером; следование канону при изображении человека; построчное построение изображений, сочетание реальных образов с их символическими изображениями. Сделать вывод о том, что форма сама по себе не позволяет судить о значении и назначении произведения. Раскрыть рост значения погребальных храмов как центров культа фараонов в эпоху среднего царства. Рассказать о связи архитектуры с природой Египта. Познакомить с обелисками, колоссальными изваяниями фараонов. Рассказать о возникновение нового стиля в скульптуре, о возникновение реалистического портрета, о развитии жанра похоронной продукции - деревянных изображений слуг (ушебти).

Самостоятельная работа: нарисовать фигуру человека по египетскому канону.

Новое царство

Сформировать представление об архитектуре культовых центров в Карнаке и Луксоре.

Познакомить с архитектурными памятниками в Карнаке и Луксоре. Выявить ориентацию по сторонам света и годовому движению солнца.

Рассказать об Алле сфинксов. Рассказать о деятельности фараона-еретика Эхнатона. Познакомить с шедеврами Амарнского периода: сцены семейной жизни фараона; бюст царицы Нефертити, скульптурное изображение Эхнатона.

Самостоятельная работа: зарисовка рельефа «Поклонение богу Атону» или другого произведения Амарнского периода.

Египетский орнамент

Сформировать представление о египетском орнаменте.

Рассмотреть образцы произведений декоративно-прикладного творчества; выявить характерные мотивы и цветовые сочетания; раскрыть связь орнамента с природой Египта и основными занятиями людей; с представлениями о загробной жизни. Познакомить с образцами предметов быта из гробницы Тутанхамона и музейных коллекций.

Самостоятельная работа: зарисовка египетского амулета или орнамента.

Искусство стран Междуречья. Шумер. Ассирия. Вавилон. Персия

Сформировать представление об искусстве стран Междуречья.

Познакомить с археологическими открытиями XIX-XX веков. Рассказать об основных занятиях жителей - скотоводстве и ирригации - как технологии, позволившей заселить Южную Месопотамию.

А). Искусство Шумер. Урук - один из древнейших шумерских городов, построенных из кирпича, высушенного на солнце; зиккурат - жилище бога. Выявить основные декоративные средства. Познакомить с памятниками изобразительного искусства: рельефами, мозаикой, скульптурой. Рассказать о возникновении письменности, о первой библиотеке.

Б). Искусство Ассирии. Появление в Ассирии нового типа города - города-крепости с единой строгой планировкой. Главная тема ассирийского искусства - героическая царская личность. Крылатые гении-хранители - шеду. Гибель Ассирии.

В). Нововавилонское царство как центр месопотамской культуры. Вавилонская башня и ее прототип зиккурат Этеменанки в Вавилоне. Дворец Навуходоносора. Ворота богини Иштар. Преобладание в искусстве Вавилона религиозных сюжетов.

Г). Искусство Персии. Персия как наследница культуры Передней Азии. Имперский стиль. Рельефы дворца в Персеполе. Декоративноприкладное искусство Персии. Сделать вывод о том, что «Ахеменидский имперский стиль» создал единство культуры Инда до побережья Малой Азии и подготовил условия для нового этапа в искусстве - эллинизма.

Практическая работа: зарисовка шеду; просмотр по Интернету:

- документального фильма «Художественная культура Месопотамии» (2005) из сериала «История мировой художественной культуры»;
- мультфильма «Легенда о Гильгамеше» Детско-юношеский центр «Старая мельница». Худ. рук. Л. Лазарева, мастерская анимации.

Искусство Древней Индии

Познакомить учащихся с искусством Индии.

Познакомить с древними городами Хараппа и Мохенджо-Даро, с учением о мироздании; с эпосом «Рамаяна» и «Махабхарата»; со священной музыкой Индии, ее способностью приводить в согласие внутреннее состояние человека и гармонизировать его с внешним миром; рассказать о возникновении Буддизма и познакомить с основными памятниками. Ступа (Большая Ступа в Санчи, III-II вв. до н. э.) - грандиозный памятник в честь деяний Будды. Рельефы с изображением людей, животных, растений как пример неразделимости архитектуры и скульптуры, характерной для искусства Индии. Стамбха (колонны) и места, связанные с деятельностью Будды. Львиная капитель (250 -233 гг. до н. э.) - как олицетворение могущества буддизма. Символические изображения Будды: отпечаток человеческой ноги, колесо закона. Первые изображения Будды в облике человека в области Гандхара (теперь Пакистан). Канон изображений Будды. Пещерные монастыри. Монументальная живопись и скульптура храмов. Росписи монастырей Аджанты.

Самостоятельная работа: посмотреть по Интернету документальный фильм «Ступа в Санчи»; мультфильм «Рамаяна».

Искусство Древнего Китая и Японии

Сформировать представления об искусстве Древнего Китая и Японии.

Познакомить с земледельческой культурой жителей рек Янцзы и Хуанхе (III-II тыс. до н.э.). Рассмотреть изображения сил природы на гончарных изделиях Яншао. Рассказать об иероглифической письменности. Рассмотреть возникновение знаков письма из рисунков на примере иероглифов, например: «дерево», «зеленый», «поток». Рассказать о планировке городов, мест

погребений, в основе которых лежала разработанная символика природных стихий и соблюдение строгой социальной иерархии. Бронзовые сосуды XVI-XII вв. до н. э. Раскрыть триединство искусства слова, музыки и танца; китайское обозначение музыки «юэ» и русское понятие «красота» и «гармония». Рассказать об учении Конфуция и возникновении даосизма. Зарисовать знак «инь-ян» и объяснить его значение. Рассказать о наивысшем подъеме культуры в III в. до н. э.: об установлении Великого шелкового пути, строительстве Великой китайской стены. Познакомить с культом предков. Рассказать об открытии в 1974 году многотысячной армии глиняных воинов императора Цинь Шихуанди. Рассмотреть погребальную утварь, плоские рельефы стен с сюжетами легенд и мифов.

Эпоха Японской древности. Связь искусства этого периода с религией японцев - синтоизмом. Ориентация эпохи Нара (VII - VIII вв.) на духовные ценности и эстетику буддизма, пришедшего из Китая. Эмоционально-философское отношение к природе и последовательное развитие всех видов искусства. Сады дзэнских монастырей.

Самостоятельная работа: узнать и зарисовать в тетради знаки четырех стихий: воды, огня, воздуха, земли; сделать сообщение о искусстве Японии.

Скифское искусство

Сформировать представление об искусстве скифов; познакомить с декоративно-прикладным искусством скифов Северного Причерноморья и Восточного Алтая.

Познакомить со скифо-сибирским «звериным стилем» изображения животных в культурах позднего бронзового и раннего железного века евразийских степей. Рассмотреть петроглифы. Выявить связь с тотемизмом - почитанием священного животного (зверя, птицы, дракона). Рассказать о богатых курганных захоронениях (Пазырыкских курганах), о раскопках кургана могильника тюркской женщины Ак-Алаха (принцессы Укока).

Самостоятельная работа: зарисовать орнаментальный мотив по выбору (лось, олень, лошадь, грифон).

Искусство народов Древней Америки

Сформировать представления об особом мире древности - искусстве народов Древней Америки.

Рассказать о версии заселения Америки людьми из Сибири. Познакомить со ступенчатыми храмами-пирамидами Мексики, построенными ольмеками; с

пирамидами майя и ацтеков. Выявить их отличие от египетских пирамид. Рассказать о мифологических представлениях и их отражении в орнаментальном искусстве. Рассмотреть каменные рельефы, ювелирные и керамические изделия; знаки богов и стихийных сил природы в орнаменте. Познакомить с искусством майя: украшением построек алебастровыми рельефами и живописью. Каменные стелы с вязью рельефа и письменными иерографическими знаками. Цивилизация ацтеков. Пафос устрашения.

Самостоятельная работа: скопировать фрагмент рельефа искусства

майя.

Античность

Искусство Эгейского мира

Сформировать представление об искусстве Эгейского мира.

Рассказать о том, что открытие эгейской культуры археологами Генрихом Шлиманом и Артуром Эвансом было одним из важнейших завоеваний археологии начала XX века. Познакомить с культурами бронзового века, существовавшими на побережье Эгейского моря.

Кикладская скульптура. Кносский дворец-лабиринт на острове Крит. Сложность плана постройки. Мотивы быка и игр с быком как один из самых характерных в критском искусстве. Критская керамика. Искусство Феры. Образы живописных фресок. Гибель о. Фера и критской культуры. Приход на смену микенской культуры, носившей военный характер. Тиринф и Микены древнейшие крепости Европы. «Циклопическая» кладка стен. «Львиные» ворота в Микенах. Сводчатая усыпальница. Мегарон или тронный зал. Золотые клады: «Маска Агамемнона» и «Клад Приама».

Самостоятельная работа: зарисовка мотива фресок о. Фера.

Древнегреческий храм

Сформировать представление о греческом ордере.

Познакомить с композицией греческого храма; выявить образную идею; зарисовать храм как жилище бога на земле. Композиция храма. Сформировать понятие «ордер» - порядок расположения архитектурных частей греческого храма. Название элементов. Соразмерность пропорций человеческой фигуре. Виды ордера и их особенности.

Самостоятельная работа: зарисовать элементы дорического ордера; подписать названия основных элементов; зарисовать колонны ионического и коринфского ордеров.

Древнегреческая скульптура

Сформировать преставление об античной скульптуре.

Дать понятие о сквозном мотиве античной культуры - теме оживающего произведения, «живого» изображения. Миф о Пигмалеоне. Связь изобразительного искусства античности с игровой, обрядовой сферой. Изображения - предмет религиозного культа, являются его атрибутами. Сформировать представления о том, что высшие достижения греческой скульптуры относятся к разработке образа человека в статуях богов и богинь, героев, а также воинов - куросов. Скульпторов интересовало в образе человека не индивидуальные черты, а типичные, идеальные. Совершенство человека раскрывалось через целомудренное изображение здоровой наготы, прославляющей природное начало. Рассмотреть этапы развития греческой скульптуры от статичной пластики, подобной египетским изваяниям к передаче естественного движения. Образ гражданина - воина и атлета - как центральный в искусстве классики. Познакомить с творениями прославленных в древности скульпторов: Мирона - «Дискобол», «Афина и Марсий», Поликлета - «Дорифор». На примере творчества мастеров поздней классики Скопаса («Менада»), Праксителя («Гермес и с Дионисом») и других рассказать о том, как скульптура, отражая настроение в обществе, ставила проблему передачи противоречивых переживаний человека.

Самостоятельная работа: игра «Скульптор и глина». Два ученика исполняют роль «скульптора» и «глины». «Скульптор», рассматривая иллюстрацию греческой скульптуры, пытается передать ее движение, используя в качестве «материала» пластику тела другого учащегося. Другие ученики исполняют роль зрителей.

Ансамбль Афинского акрополя

Дать понятие о гуманистическом начале, благородном величии и гармонии как основе греческого искусства.

История Афинского акрополя. Миф о споре Афины и Посейдона и его отражение в композиции акрополя. Название основных сооружений. Проследить использование ордерной системы в постройках. Познакомить со скульптурным убранством. Рассказать о творчестве Фидия.

Самостоятельная работа: зарисовать фрагмент рельефа храма Парфенон (по выбору).

Вазопись и греческий орнамент.

Сформировать представления о том, что вазопись была тесно связана с развитием живописи.

Дать представление о четырех стилях росписи: геометрическом, ковровом, чернофигурном и краснофигурном. Познакомить с шедеврами этого вида искусства. Рассказать об особенностях греческого орнамента, о том, как в его мотивах отражена природа Греции и мировоззрение ее обитателей.

Самостоятельная работа: скопировать мотив росписи греческой вазы (по выбору).

Эллинизм

Сформировать понятие «эллинизм» как культуры, возникшей на развалинах империи Александра Македонского и объединившей в себе черты греческой культуры и восточных традиций. Основные достижения искусства связаны с дальнейшим развитием образа человека в монументальном искусстве. Утрата душевного равновесия и самообладания пришли на смену образу идеального человека-гражданина. «Ника Самофракийская», «Венера Милосская», рельефы «Пергамского алтаря» и др. Познакомить с искусством глиптики. «Камея Гонзага» и другие шедевры.

Самостоятельная работа: копирование рисунка камеи (по выбору).

Искусство Древнего Рима

Искусство этрусков

Сформировать представления о развитой цивилизации этрусков, существовавшей 2500 лет назад на северо-западе Аппенинского полуострова.

Рассказать о культуре, о государственном устройстве, о быте древних племен и о работе ученых, изучающих историю Этрурии. Городской характер цивилизации. Искусство во многом связано с украшением гробниц. Торговые отношения с греками. Влияние греческого искусства затрагивало внешние формы: этруски восприняли от греков алфавит, мифы, сделав их своими, заимствовали аристократические пиры, охоту и спортивные игры. Черты этрусской архитектуры: использование арочных конструкций в архитектуре; тосканские колонны - широкие колонны с круглыми капителями - этрусский

вариант дорического ордера; акротерии - статуи, установленные по углам и на вершине фронтона. Выдающееся достижение этрусков в архитектуре - принцип плотной подгонки каменных блоков и их опоры друг на друга, на котором основывается система арочного и сводчатого перекрытия. Тесная связь живописи с погребальной архитектурой; пересечение по стилю с вазописью; по технике является разновидностью фрески. Гробницы Тарквинии - крупнейший центр росписей. Тематика живописи: сюжеты из земной жизни покойника. Вымысел заменял утраченную действительность. Скульптура. Ее связь с культом мертвых. Канопы и саркофаги. Материалы скульптуры. Крылатые кони из терракоты. Аполлон из Вей. Саркофаги супругов. Капитолийская волчица. Декоративное искусство этрусков. Стиль черной керамики - буккеро.

Самостоятельная работа: зарисовать мотивы декоративного искусства этрусков (по выбору).

Архитектура Древнего Рима

Сформировать представление о том, что основой художественного мышления римлян были: точность и историзм мышления, суровая проза; божества римлян - покровители отдельных видов человеческой деятельности.

Познакомить с хронологическими рамками искусства; с влиянием, оказанным на искусство другими народами (этрусками, греческими колонистами, искусством эллинизма). Рассказать о ведущей роли архитектуры в период расцвета искусства Древнего Рима; о достижениях инженерного искусства, многообразии типов сооружений, о богатстве композиционных форм и масштабе строительства. Раскрыть красоту и мощь римской архитектуры в разумной целесообразности, в логике структуры сооружения, в художественно точно найденных пропорциях и масштабах, в лаконизме архитектурных средств. Показать широту градостроительства, развивавшегося не только в Италии, но и в провинции - как отличительную черту римской архитектуры. Композиция древнеримского города. Форум, храмы, базилики, лавки торговцев, рынки. Колонны и портики. Форум Романум (6 век до н.э.) - древнейший форум в Риме; Аппиева дорога; квадратный дом в Ниме; арка Тита в Риме; Колизей и др. Главное завоевание римлян в строительстве общественных сооружений - создание огромных внутренних пространств, свободных от внутренних опор. Храм Пантеон в Риме. Основная форма перекрытия - цилиндрический свод из бетона и камня. Крестово-купольный свод. Создание ордерной аркады. Секрет долговечности римской архитектуры - водоупорный бетон.

Самостоятельная работа: сделать запись в тетради о значении римской архитектуры; записать название основных памятников; посмотреть видеосюжет об архитектуре по Интернету.

Римский скульптурный портрет и исторический рельеф

Сформировать представление о том, что скульптурный портрет и бытовой и исторический рельеф с характерным для него документально точным повествовательным началом являются главным вкладом римлян в искусство скульптуры.

Рассмотреть развитие в искусстве образа человека-гражданина, сознающего свое значение как самоценной личности; увидеть, что истоки интереса к передаче индивидуальных черт лица лежат в традиции изготовления посмертных масок в связи с развитым культом предков; раскрыть особенности портретов республиканской эпохи и римской империи; рассказать о влиянии на скульптуру искусства этрусков, греков и эллинов и других покоренных народов; познакомить с шедеврами римских скульпторов. Статуя оратора (Авл Метелл). Надгробная стела Вибия и его семьи. Статуя Августа из Прима Порта. Портрет Люция Цецилия Юкунда. Портрет Каракаллы. Портрет сириянки. Конная статуя Марка Аврелия в Риме.

Самостоятельная работа: перечислить в тетради основные памятники скульптуры; посмотреть дополнительный материал по Интернету.

Римская живопись

Сформировать представление о стилях помпейских росписей (инкрустационном, архитектурно-перспективном, ориентирующим и орнаментальном) и роли их в дальнейшем развитии декоративного искусства Западной Европы; дать представление о фаюмских портретах, о римских мозаиках и ранних христианских изображений римских катакомб. Фрески виллы Мистерий в Помпеях; фрески дома Веттиев в Помпеях; «Портрет молодой женщины из Фаюма» и др.

Самостоятельная работа: перечислить стили помпейских росписей; скопировать фаюмский портрет (по выбору).

РАЗДЕЛ 2. СРЕДНЕВЕКОВОЕ ИСКУССТВО

Искусство Византии

Византийское искусство внесло в культуру многих стран новое содержание, наполнило его новыми образами. Оно формировалось, с одной стороны, на основе античной архитектуры и скульптуры, а с другой - под влиянием художественной культуры Ближнего Востока. Особенно важную роль в художественной жизни сыграло христианство.

Раннехристианская архитектура. Храм св. Софии в Константинополе

Рассказать об образовании Восточной части Римской империи, об истории термина «Византия»; о преемственности греко-римской культуры. Познакомить с величайшими достижениями в области архитектуры: разработке идеи христианского храма на рубеже V-VI веков как подобия небесного града Иерусалима; проследить развитие композиции храма от варианта римской базилики до создания схемы крестово-купольного храма; раскрыть символику частей храма в их единстве. Обратить внимание на скромную внешнюю отделку сооружения и богатое внутреннее убранство как специфику византийских храмов; на расположение мозаик в интерьере. Познакомить с шедевром византийской архитектуры Софией Константинопольской.

Самостоятельная работа: посмотреть по Интернету документальный фильм «София Константинопольская».

Византийская иконопись

Сформировать представление о роли церковного интерьера в византийском храме, о синтезе искусств, воплощенном в стенных и плафонных росписях; об особенности иконописных изображений, являющихся посредниками между видимым и невидимым миром в эпоху средневековья; о роли иконописца, его подобии священнику. Проследить то, как изменялся язык изображений святых от реалистических индивидуальных образов до изобразительных элементов, которые приобрели характер условных знаков, закрепленных в каноне. Рассмотреть то, как развивался главный образ византийской культуры - образ Иисуса Христа - от юноши пастуха до возникновения образа Бога - грозного, непримиримого судьи. Рассказать о том, что именно Византия выработала все прообразы (архетипы) постоянные иконографические схемы, от которых не полагалось отступать при изображении священных сюжетов. Познакомить с мозаиками собора Сан Витале в Равенне; мозаиками Софийского собора. Святой Лука как первый иконописец. Икона «Владимирской Богоматери». Взаимоотношение между изображением и молящимся.

Самостоятельная работа: посмотреть в Интернете (YouTube) видеоролик «Равеннское пение» (римовизантийское), V-VIII вв.»; рассмотреть мозаики Равенны, их колорит.

Византийский орнамент

Сформировать представления о том, что в византийском орнаменте осуществилось слияние эллинистических и восточных традиций; орнамент состоял из сплетений звериных (птиц, грифонов, барсов) мотивов, стилизованных растительных побегов, в частности, виноградных лоз; формы утрачивают объемность, становятся более плоскими.

Рассмотреть характерные черты и мотивы орнаментального искусства Византии: причудливую узорчатость, заимствованную у персов; изображения животных на византийских тканях, заключенные в геометрические фигуры - круги или многоугольники; сильно стилизованные растительные формы, которые разделяются на простейшие элементы (пальметику, полупальметику и вьющийся стебель); древовидные композиции. Обратить внимание на наиболее употребляемые цвета в византийском орнаменте: ярко-зеленый, ярко-красный, фиолетовый, пурпурный. В заключении сказать о том, что заимствованные и по-своему переработанные орнаментальные формы других народов, сложившись в своеобразный византийский стиль, оказали влияние на искусство стран Западной Европы и Востока, и в особенности - на русское искусство.

Самостоятельная работа: копирование мотива византийского орнамента по выбору.

Средневековое искусство Западной Европы

После разрушения Рима в Европе начинается новый виток развития культуры, базирующийся на ином типе мировоззрения, связанного с христианством. В средневековом сознании появилось новое качество - символичность мышления. Оно подразумевает непознаваемость Бога- Творца, которого нельзя увидеть, понять его помыслы. Но все, что существует в мире, имеет ценность только в той степени, в какой в нем присутствует Божественное начало. Многоярусная система Бытия приобретает новое иерархическое значение. Каждый более высоко расположенный ярус и все, что в нем находится, ближе к Богу и дальше от преисподней, Сатаны, находящегося в самом нижнем ярусе. Чем ближе к преисподней, тем более греховно существо, поэтому исчадьями ада считались все ползучие гады - змеи, ящерицы, жабы. Главным выразителем новых представлений был средневековый храм.

Введение. Искусство варваров

Познакомить с моделью мира средневекового европейца, сочетавшей в себе первобытные магические представления и идеи античной философии; показать соединение народной и светской культуры в памятниках средневековья. Падение Римской империи. «Смутные времена». Переселение народов и образование варварских государств. Выход на первый план «варварских» элементов: образы фольклорных традиций племен, разрушивших Рим. Мотивы «звериного стиля» как отражение древних языческих представлений, страха перед силами природы и христианского учения о греховности мира, враждебного человеку. Наследие кельтов. Монастыри и кельтская книга. Кельтский орнамент «плетенка». Вестготское королевство. Клад Гаррасар. Каролингское Возрождение (8 - 9 вв.). Корона священной Римской империи. Чудесный талисман Карла Великого. Искусство викингов. «Звериный» стиль.

Самостоятельная работа: зарисовать мотив кельтского орнамента (по образцу); познакомиться с легендами Средневековой Европы.

Романский стиль

Сформировать представление об искусстве средневековья как едином нерасторжимом ансамбле, объединяющем вокруг архитектуры различные виды искусства (монументальную живопись, скульптуру и декор). Познакомить с возникновением термина «романский стиль»; с формами церковной (монастыри) и военной (замок феодала) архитектуры; с конструктивными и образно-художественными особенностями построек. Выявить особенности романской архитектуры: строгую простоту, монументальность монастырских церквей, тяжеловесность формы, сумрачность помещений. Познакомить со скульптурным декором храмов. Рельеф - как преобладающий вид романской скульптуры. Раскрыть причины соединения мотивов фантастических существ и христианских сюжетов на храмах с переплетением в народном сознании языческих и христианских представлений. Тема Бога - защитника и судьи - как главная в изобразительном искусстве. Отношение к изображениям монументальной живописи как «книге для неграмотных» определяет роль художника в обществе: доносить текст Библии в зримых образах. Повествовательный характер светских произведений. Ковер из Байе.

Самостоятельная работа: зарисовать понравившийся фрагмент средневековой вышивки.

Готический стиль

Сформировать представления о том, что основным достижением европейской готики была разработка гигантского собора как архитектурно-художественного и культурного центра средневекового города. Возникновение стиля во Франции. Анализ конструктивных принципов новой архитектуры: каркасной системы и стрельчатого свода, позволивших увеличить высоту сооружений и наполнить их светом. Подобие готических построек конструктору, который собирается из модулей-ячеек. Устремленность ввысь, многообразие декоративных форм, игра светотени готических соборов. Собор - центр городской жизни и ведущий тип строительства. Горожане и ремесленники как заказчики статуй, рельефов, витражей. Символизм мышления: каждая часть и фрагмент архитектурного сооружения наделен символическим смыслом. Собор «Парижской Богоматери». Скульптурная программа собора («каменная Библия»). Витражи как разновидность монументальной живописи; олицетворение света витражей с христианской верой. Подчиненность декоративной программы собора иерархии. Собор как воплощение комплекса представлений о мироздании. Сплетение фантастических и реальных мотивов в орнаментике. Развитие стиля готических соборов от Парижа и Шартра до соборов зрелой готики в Реймсе и Амьене. Кирпичная готика Германии. Реалистичность жанровой и портретной скульптуры собора в Наумбурге.

Самостоятельная работа: зарисовка элементов декора собора Парижской Богоматери.

Искусство средневекового орнамента

Сформировать представление о декоре храма как гигантском орнаменте, органично связанном с формой и духовным содержанием храма: обильность изображений демонстрировала верующим сложность мироустройства. Рассмотреть типы готического декора: 1) декор чисто орнаментального характера; 2) декор, в котором фигуры становятся более объемными и тщательно проработанными и как бы отрываются от стен. Раскрыть причины взлета средневековой орнаментики в слиянии традиций кельтского орнамента (плетенки) с искусством Византии и арабо-мусульманской культуры. Познакомить с формулой, воплощавшей новые художественные идеи: похожая на пирамиду фигура, стороны которой в вершине сливаются в устремленную в бесконечность вертикаль. Эта формула стала художественным воплощением средневековой системы Бытия. В последний этап развития готики вместо пирамиды появляется вибрирующие, словно языки пламени орнаментальные ритмы, которые отражают внутреннюю напряженность и крах мифологического сознания. Колорит витражей строится в основном на фиолетово-лиловой гамме -

этот цвет символически воспринимался как цвет устремления души молящегося христианина ввысь. С этим искусством органично связана и письменность готики - образец высокого художественного стиля. Готический шрифт - один из самых красивых в мире.

Самостоятельная работа: сделать копию фрагмента средневекового орнамента.

Искусство Средневекового Востока

Сформировать представление об исламском искусстве. Познакомить с композицией культового здания ислама - мечетью - местом вознесения молитвы и приобщения к религиозному знанию; особенностью мусульманского искусства, которое не использует изображения предметов и явлений окружающего мира. Ведущая роль Ирана. Влияние византийской культуры. Формирование исламского орнамента. Арабески. Фатимидский стиль. Сельджукский стиль. Характерные черты мавританского искусства. Ансамбль Альгамбра в Гранаде (Испания). Крепостное зодчество. Строительство многофункциональных культовых комплексов. Каменный медресе-мечеть-мавзолей султана Хасана в Каире (1356 - 1363). Тимуридская архитектура. Мастера Сефевидов.

Самостоятельная работа: сделать копию фрагмента мусульманского орнамента; найти связь между арабесками и исламской письменностью.

РАЗДЕЛ 3. ИСКУССТВО ДРЕВНЕЙ РУСИ X - НАЧАЛА XV ВВ.

Исторически сложившиеся условия развития русского искусства. Ведущая роль церкви в искусстве средневековой Руси.

Искусство Киевской Руси

Предания об основании Киева и деятельности первых русских князей. Рассказать о реформирование языческого культа в эпоху князя Владимира; о Крещении Руси, о первом каменном строении - Десятинной (Рождества Богородицы) церкви; о переносе традиции константинопольской художественной школы в художественную культуру Руси. Познакомить с памятниками архитектуры: Золотыми воротами и Софийским собором. Рассмотреть мозаики интерьера. Сравнить с первообразом - Софией Константинопольской. Рассказать о древнерусских ремеслах, показать образцы ювелирного искусства.

Самостоятельная работа: посмотреть в Интернете (youtube) документальный фильм «Памятники культуры Древней Руси». Реж. Р. Желыбина. «Школфильм», 1974.

Искусство Новгорода

Сформировать представление о Новгороде как одном из уникальных и древнейших городов России, чьи памятники культуры не были разгромлены в средние века. Рассказать о современном научном взгляде на происхождение новгородцев, в связи с открытиями новгородских берестяных грамот в XX веке; об устройстве города и особенностях уклада. Познакомить с памятниками архитектуры и изобразительного искусства: устройством новгородского Детинца (крепости); с историей Софийского собора; с бронзовыми сетунскими вратами и др. Выявить характерные черты новгородской архитектуры (использование местного камня-известняка, простая планировка, минимум декора); замена мозаики фресковыми росписями. Рассмотреть идеи и композиции икон «Спас Нерукотворный», «София Премудрость Божия», «Отечество с избранными святыми», «Знамение Богоматери», «Св. Георгий со змеем», «Битва новгородцев с суздальцами».

Самостоятельная работа: просмотр видеосюжета по Интернету (YouTube) «Софийский собор» (автор текста Леонид Лопаницын); перечислить в тетради название святынь собора.

Владимиро-Суздальская архитектурная школа

Сформировать представление о белокаменной архитектуре Владимиро-Суздальского княжества как вершине русского искусства XII- XIII веков. Познакомить с шедеврами архитектуры: «Золотыми воротами», Успенским и Дмитровским соборами города Владимира; Георгиевским собором из Юрьева-Польского, дворцом князя Андрея Боголюбского, храмом Покрова на Нерли; с архитектурой города-музея Суздаля.

Выявить характерные черты владимиро-суздальской архитектурной школы: использование белого камня для строительства храмов; деление поверхности стены аркатурно-колончатым поясом (фризом); белокаменное узорочье фасадов (владимирские мастера перенесли приемы обработки дерева на камень), в котором отражено народное представление о красоте. Рассказать о большой реставрационной работе, проделанной учеными в деле сохранения памятников архитектуры.

Самостоятельная работа: зарисовка мотивов декора стен Владимирского собора.

Феофан Грек и Андрей Рублев

Познакомить с деятельностью выдающихся иконописцев конца XIV - начала XV (Феофана Грека, Андрея Рублева); выявить особенности письма; развитие умения сравнивать почерки художников; воспитывать интерес к наследию русского искусства. Традиции константинопольской школы в произведениях Феофана Грека, его новгородские фрески. Иконы «Преображение», «Успение». Экспрессивная манера письма, насыщенный колорит святых образов. Иконостас Благовещенского собора московского Кремля. Значение творчества Андрея Рублева, влияние исихазма, отход от византийской традиции. Икона «Св. Троица» (история создания, анализ композиции, богословская символика отдельных элементов). Книжная миниатюра (Евангелие Хитрово).

Самостоятельная работа: сделать линейную зарисовку иконы Андрея Рублева «Св. Троица», обратить внимание на перетекание линий друг в друга.

Зачет: «Искусство средних веков»

Проверка конспектов и выполненных копий; письменные ответы на три вопроса (по архитектуре, иконописи и декоративно-прикладному искусству); работа с репродукциями.

Раздел 4. ВОЗРОЖДЕНИЕ.

Архитектура и скульптура Флоренции

Сформировать представление об архитектурном стиле Возрождения. Познакомить с происхождением термина «Возрождение»; с особенностями строительного дела в Италии. Политическая независимость городов-коммун. Рассказать о стремлении архитекторов подражать формам античности на основе своего личного ее понимания. Сравнить конструкцию купола собора Санта Мария дель Фьере архитектора Брунеллески с римским Пантеоном, рассказать об исторической роли памятника - это творение стало началом архитектуры эпохи Возрождения. Появление новой конструкции храма: кирпичной стены со сводами разной конфигурации. Браманте, Микеланджело и др. Собор св. Петра в Риме. Светская архитектура. Виллы А. Палладио. Вилла Ротонда около города Виченца - как одна из вершин мастера. В итальянской скульптуре реформатором был Донателло. Давид (1430-1440-е годы). Конная статуя кондотьера Гаттамелаты. Алтарь в Падуе. Скульптор Донателло впервые сумел воплотить новый идеал человека, основанный на представлениях гуманистов о всесторонне развитой личности, создал героизированный образ человека Возрождения.

Самостоятельная работа: сделать в тетради запись о роли Брунеллески, Браманте, Палладио в истории архитектуры; перечислить основные произведения Донателло.

Флорентийская живопись

Дать представление о том, что основоположником реалистической живописи является Джотто. Фрески в Капелле дель Арена в Падуе (1304 - 1306). Религиозную легенду художник трактует как реальное событие. С целью выявить новаторский характер изображений Джотто, предложить учащимся сравнить фреску «Благовещение Анне» с «Благовещением» его современника Симоне Мартини. Выявить материальный, реалистический характер изображения пространства и людей. Посмотреть фрагмент документального фильма «История живописи» показывающий фрески Капеллы дель Арена. Познакомить с творчеством Мазаччо, которого еще при жизни считали «вновь родившимся Джотто» (1401 - 1427). Фрески капеллы Бранкаччи церкви Санта Мария дель Кармине. Увидеть общее в творческом методе художников: лаконизм, стремление отрешиться от частных деталей, стремление передать не только внешние формы, но и закономерности его внутреннего устройства. Мазаччо первым сумел понять истинное содержание джоттовских идей, возродить их в новой исторической ситуации и на ином качественном уровне. Поиски Мазаччо завершились сложением основных принципов ренессансной живописи: стремление к изображению окружающего мира, подражание природе, построение пространства по законам перспективы, передача реального объема на плоскости. Художник опирался в своем творчестве на разработку архитектором Брунеллески законов линейной перспективы. Раскрыть связь линейной перспективы и мировоззрения людей того времени: она обнаруживала рациональный и разумный порядок устройства мира, подчиняла его зрителю. С помощью линейной перспективы на картинах и фресках не столько иллюзорно отображалось реальное, сколько создавалась его своеобразная модель, пронизанная гармонией пропорций и ритмов. Перспективная конструкция являлась не схемой, но одухотворенной плотью образа. В произведениях Мазаччо реальный мир легко узнаваем, но он предстает кристально ясным и возвышенным. Мазаччо. «Чудо со статиром». Фреска капеллы Бранкаччи церкви Санта Мария дель Кармине. В облике Христа и его учеников он показывает людей совершенных, уверенных в своих безграничных возможностях. Этими чертами наделяли гуманисты Возрождения создаваемый ими идеал человеческой личности. Эффект объемности, глубины изображения и впечатление жизнеподобия стали главными чертами Флорентийской живописи.

Самостоятельная работа: сделать в тетради запись о творчестве художников, перечислить основные произведения.

Сандро Боттичелли и Леонардо да Винчи

Сформировать представление о творчестве художников; проследить на примере их творчества рождение нового изобразительного языка, выразившемся в переходе от линии, как главном выразительном средстве (наследии иконописи средневековья) к светотени, как средству достижение впечатления жизнеподобия. Боттичелли как самый эмоциональный и лиричный художник Возрождения; о линии как главном выразительном средстве его композиций; о поэтической утонченности женских образов. Анализ композиций «Весна» и «Рождение Венеры». Леонардо да Винчи как подлинный основоположник стиля Высокого Возрождения. Композиционные и живописные эксперименты Леонардо да Винчи. Свет и освещенность - как условие и важнейшее средство изобразительности. Учение Леонардо о светотени, применение которого позволяло достичь удивительно тонких эффектов в изобразительной моделировке форм: «сфумато» (от итал. Sfumato) - «дымчатой» атмосфере, где предметные очертания почти неуловимы. Портрет Моны Лизы («Джоконда»), «Мадонна в гроте» и «Тайная вечеря». Зарисовки Леонардо как средство познания мира.

Самостоятельная работа: найти материал о том, как обучались итальянские художники, о ранних работах Леонардо.

Рафаэль

Дать представления о том, что Рафаэль в своем творчестве воплотил самые светлые и возвышенные идеалы гуманизма: он синтезировал достижения предшественников и создал свой идеал прекрасного, гармонически развитого человека в окружении величавой архитектуры или пейзажа; что в основе его творческого метода лежит принцип отбора и обобщения жизненных наблюдений. Кратко познакомить с фактами биографии; охарактеризовать периоды творчества. Первые шаги. Анализ композиции «Мадонна Конестабиле». Флорентийский период. «Мадонна в зелени». Выявить влияние на художника творчества Леонардо да Винчи: использование композиционной схемы «Мадонны в гроте» Леонардо да Винчи (заключение изображения в пирамидальную группу). Сравнить композиции портретов «Джоконда» Леонардо и «Дама с единорогом» Рафаэля. Рассказать о том, что погружение в творчество великих мастеров привело к изменению собственного стиля художника. «Портрет Анджело Дони» и «Портрет Маддалены Дони». «Наложение» фигур на

перспективный фон как характерная черта ренессансной картины. Римский период. Росписи станц Ватикана. Анализ композиций Станцы делла Сеньятура «Афинская школа». Познакомить с алтарной картиной («Сикстинская Мадонна») и самыми значительными портретами позднего периода «Дама под покрывалом» и «Портрет графа Бальдассаре Кастильоне». Сделать вывод о том, что творчество Рафаэля является если не энциклопедией, то глубочайшим синтезом Высокого Возрождения и выражением гуманизма в искусстве.

Самостоятельная работа: сделать в тетради запись о творчестве художника, перечислить основные произведения.

Микеланджело

Сформировать представление о творчестве великого художника и борца как отражение высшей точки эпохи Возрождения; о мастере, оставившем произведения, грандиозные по масштабу и силе, воплощающие наиболее прогрессивную идею эпохи: утверждение образа безграничного господства совершенного человека-титана. Рассказать о том, что Микеланджело был гениальным скульптором, живописцем, архитектором, рисовальщиком, военным инженером, поэтом. Последовательно рассмотреть работы каждой области искусства, в которой он оставил произведения. Скульптура: «Давид», «Пьета». Графика: «Битва при Кашине». Живопись: цикл фресок Сикстинской капеллы («Отделение света от тьмы», «Сотворение Адама», «Грехопадение»). Расс казать о трудностях при написании фресок, о том, что работу он выполнял собственноручно. Архитектура: купол собора св. Петра в Риме. Поэзия: сонеты о творчестве и любви. Рассказать о переломе в мировоззрении художника, который был связан с кризисом ренессансной культуры. Надгробие Медичи. Раскрыть идейное содержание произведения.

Самостоятельная работа: сделать в тетради запись о творчестве художника, перечислить основные произведения.

Венецианская живопись. Тициан

Сформировать представление о расцвете венецианской живописи, отличавшейся богатством и насыщенностью колорита. Познакомить с творчеством Джорджоне и Тициана. Гармоничнаая связь человека с природой - как важная особенность творчества Джорджоне. «Юдифь», «Спящая Венера» (Джоржоне). Ранний период творчества Тициана, картины «Вакх и Ариадна», «Любовь земная и небесная», «Венера Урбинская». Нарастание драматизма, тема страдания и гибели героя в картинах «Динарий кесаря», «Несение креста»,

«Святой Себастьян». Лаконизм композиции, неповторимый колорит и пастозное письмо поздних произведений.

Самостоятельная работа: сделать в тетради запись о творчестве художников, перечислить основные произведения.

Творчество Веронезе и Тинторетто

Сформировать представление об изменении восприятия мира людьми эпохи Позднего Возрождения; ощущение зависимости человека от окружающей среды, развитие представлений об изменчивости жизни, утрате идеалов гармонии и целостности и отражении их в произведениях выдающихся живописцев, проявляющихся в замене образов отдельных героев на образ толпы. Праздничное красочное зрелище «пиров» Веронезе, введение в религиозные темы «посторонних персонажей». «Брак в Кане». Свободная трактовка библейских сюжетов, их декоративность. «Поклонение волхвов». Создание иллюзорного пространства в плафонных росписях. «Триумф Венеции». Усилившийся кризис эпохи в творчестве Тинторетто, народный характер творчества, драматизм и эмоциональная сила образов. «Чудо св. Марка», «Распятие».

Самостоятельная работа: сделать в тетради запись о творчестве художников, перечислить основные произведения; провести словарную работу: выяснить значение понятия «маньеризм».

Возрождение в Нидерландах

Сформировать представление об особенности Возрождения в искусстве Нидерландов: интуиция заменяла научный подход к изображению природы; разработка основных приемов реалистического искусства достигалась путем острого непосредственного наблюдения конкретных единичных явлений. Показать народный характер искусства, сильное влияние фольклора; черты фантастики, гротеска, острой сатиры; глубокое чувство национального своеобразия жизни, а также отображение социальных контрастов в жизни различных слоев общества.

Рассказать об особенности исторического развития Нидерландов. Деятельность Эразма Роттердамского, введшего в обиход античную мудрость с помощью своих «Поговорок» (1500); об отличии от итальянского восприятия образа человека в мироздании: он признавался наибольшей ценностью среди множества явлений вселенной. В изображении человека художников интересуют характерные и особенные черты, сфера обыденной и духовной жизни. Губерт и

Ян ван Эйк как основоположники реализма в Нидерландах. «Гентский алтарь», «Мадонна канцлера Ролена», «Портрет четы Арнольфини».

Самостоятельная работа: сделать в тетради запись о творчестве художника, перечислить основные произведения.

Босх и Питер Брейгель Старший.

Сформировать представление о творчестве самобытных художников, которые по разному отразили народное мировоззрение своего времени; развитие творчества Босха на фоне тревожных ожиданий конца света и поиски эстетического осмысления места человека в мироздании и смысла бытия в работах Питера Брейгеля Старшего. Познакомить с работами Х. Босха: «Корабль дураков», триптих «Воз сена», «Сад наслаждений» и Питера Брейгеля Старшего: «Падение Икара», «Слепые», «Охотники на снегу».

Самостоятельная работа: сделать в тетради запись о творчестве художников, перечислить основные произведения.

Возрождение в Германии. Альбрехт Дюрер.

Сформировать представление об особенности Возрождения в Германии: новое ренессансное осознание миропорядка и места человека в нем рождалось на основе позднеготической традиции и развивалось в двух направлениях: религиозно-мистическом и придворно-аристократическом.

Познакомить с творчеством Альбрехта Дюрера, который сумел достичь в своих произведениях органического единства средневековых традиций и реалистического изображения окружающего мира. «Автопортрет», «Портрет молодого человека», «Портрет матери». Техника гравюры на меди. Преобладание графического начала в творчестве Дюрера. «Меланхолия». Рассказать о количестве штудий, этюдов, набросков и разнообразии материалов в творчестве художника. «Зайчик».

Самостоятельная работа: сделать в тетради запись о творчестве художника, перечислить основные произведения.

Орнамент эпохи Возрождения

Сформировать представление о ренессансном орнаменте.

Рассказать о ясности и гармонии ренессансного орнамента, об увлечении античным орнаментом; в орнаментах широко используются листья аканта, дуба, виноградной лозы, различные элементы животного мира в сочетании с

изображением обнаженного человеческого тела; применяются ионики, бусы, меандр, плетенка, чешуя, лента, широко используется мотив раковины. Выделить особое место акантового листа и акантового завитка. Рассмотреть образцы орнаментов, выделить цветовое решение.

Самостоятельная работа: скопировать образец орнамента (по выбору); отметить в тетради наиболее характерные черты орнамента эпохи Возрождения.

РАЗДЕЛ 5. ИСКУССТВО РУСИ ВТОРОЙ ПОЛОВИНЫ XV - XVII ВВ.

Ансамбль Московского Кремля

Сформировать представления о том, что Москва была не только политическим центром возрождения Руси, но и средоточием формирования общерусской культуры; развитие культуры опиралось на владимирское наследство; шедевры архитектуры - Успенский и Архангельский соборы, колокольня Ивана Великого, Теремной дворец, стены и башни Кремля являются синтезом художественных приемов зодчества Руси и итальянского Возрождения. Познакомить с легендой возникновения города. Рассмотреть старинный чертеж с изображением плана Московского Кремля XVI века.

Посмотреть документальный фильм «Московский Кремль». Обратить внимание на антропоморфный характер башен, напоминающих своим обликом богатырей в русских доспехах. Рассказать о том, что Кремль и его здания стали образцом, которому стремились подражать другие города Московского княжества.

Самостоятельная работа: подготовить сообщение об истории и святынях одного из соборов Московского Кремля.

Своеобразие русской архитектуры

Сформировать представления о своеобразии русской средневековой архитектуры; познакомить с памятниками русской архитектуры и символическим значением отдельных архитектурных форм; развитие образного мышления.

Рассмотреть и зарисовать схематично шесть особенностей средневековой русской архитектуры:

1. **Храмовое многоглавие.** Символическое значение верхов, виды куполов (шлемовидный и луковичный). Покровская церковь в Вытегре, Вологодская область (1708).

2. **Храмы как памятники важнейшим историческим событиям.** Троицкий собор на Рву в Москве (храм Василия Блаженного) ознаменовал взятие Казани и Астрахани и окончательное освобождение Руси от иноземного ига.
3. **Композиция шатровых храмов** - примета Московской архитектуры второй половины XVI - начале XVII веков. Рассказать о версии ученых о символическом значении шатрового купола как обозначении фигуры Богоматери, заступницы Руси. Церковь Вознесения в Коломенском (постройка связана с рождением будущего царя Ивана Грозного).
4. **Огненные храмы 17 века**. Образ мог связываться с сиянием небесных сил. Старый собор Донского монастыря в Москве, церковь Николы Посадского в Коломне и др.
5. **Многоярусный тип храма**. Церковь Покрова Богородицы в Филях (1693).
6. **Сооружения, органично соединявшие в себе разные архитектурные типы.** Церковь Рождества в Путинках в Москве (1649 - 1652).

Самостоятельная работа: узнать историю постройки одного из храмов своего города (источник названия, когда и кем построен, выявить к какому типу храмов он относится).

Иконостас

Сформировать представление об иконостасе; о возникновении и развитии иконостаса в византийском искусстве и об особенностях русского иконостаса. Познакомить с композицией «классического» высокого иконостаса русских храмов 15 - 17 веков. Иконостас Архангельского собора Московского Кремля как общепринятый образец. Рассказать о том, что к началу XVIII века иконостасы в России достигли своего максимального размера. Их содержание стало чрезмерным. Резко выросло декоративное оформление иконостаса, превратившее его в архитектурное произведение.

Самостоятельная работа: познакомиться с иконостасом храма, расположенного недалеко от дома учащегося; посчитать количество рядов; обратить внимание на расположение икон у царских врат; на декоративное оформление иконостаса, на мотивы орнамента; сделать набросок понравившегося орнаментального мотива (по памяти).

Выдающиеся иконописцы. Дионисий и Симон Ушаков

Сформировать представление о том, что творчество Дионисия (около 1440 - около 1505 гг.) определило главное направление в живописи конца XV - начала XVI веков: поиска образа совершенного человека; об исканиях, педагогической деятельности Симона Ушакова (1626 - 1686), стремившегося преодолеть художественную догму и добиться правдивого изображения человеческого лица.

Выявить характерные особенности творческой манеры Дионисия и Симона Ушакова: удлиненность пропорций, мягкость и плавность движений персонажей, праздничный характер изображения Дионисия и телесности, сдержанной, но отчетливо выраженной объемности построения в работах Ушакова.

Познакомить с работами иконописцев. Росписями Благовещенского и Успенского соборов, иконами «Распятие» и «Св. Петр Митрополит с житием», росписями Рождественского собора Ферапонтова монастыря. Образ совершенного человека в творчестве Дионисия обретает ангельские черты. Рассмотреть работы Симона Ушакова: икона «Насаждение древа государства Российского», «Спас Нерукотворный». Сделать вывод о том, что образу Спаса недостает одухотворенности русских икон школы Дионисия, но данное ограничение искупается искренним старанием художника воссоздать на иконе возможно правдоподобнее живое человеческое лицо.

Самостоятельная работа: сделать в тетради запись о творчестве иконописцев, перечислить основные произведения.

Декоративно-прикладное искусство

Сформировать представления об Оружейной палате Московского Кремля как высшей художественной школе средневековой Руси, в которой сосредоточились основные ремесленные силы; чувство земной красоты, интерес к реальным формам, с одной стороны, с другой - сказочная фантастика - пронизывали все виды художественного творчества.

Орнаментальность, претворявшая мотивы живой природы, была ведущим началом искусства. Сокровища Теремного дворца Кремля. Рассмотреть образцы **ажурной резьбы** (каменная и деревянная резьба Новодевичьего монастыря); **архитектурной керамики** - изразцов (убранство теремка Крутицкого митрополичьего подворья); **эмальерного искусства** (золотая оправа седла «большого наряда» царя Михаила Федоровича); **лицевого и декоративного шитья** (покров с изображением Сергия Радонежского с житием - вклад Строгановой в Троицко-Сергиевский монастырь).

Самостоятельная работа: подготовиться к контрольной работе.

Контрольная работа «Искусство Руси XV - XVII вв.»

Проверка конспектов и выполненных копий; письменные ответы на три вопроса (по архитектуре, иконописи и декоративно-прикладному искусству); работа с репродукциями.

РАЗДЕЛ 6. ИСКУССТВО ЗАПАДНОЙ ЕВРОПЫ XVII ВЕКА

Формирование национальных школ. Разрушение целостного поэтического восприятия мира, идеал гармонии и ясности оказывается недосягаемым. Титаны, воспетые эпохой Возрождения, уступили место человеку, сознающему свою зависимость от общественной среды и объективных законов бытия. Стремление к широкому показу действительности привело к многообразию жанровых форм. В изобразительном искусстве самостоятельное значение завоевывают светские жанры: бытовой жанр, пейзаж, портрет, натюрморт. Сложные взаимоотношения и борьба социальных сил порождают разнообразие художественно-идейных течений. Развиваются два больших стиля - барокко и классицизм. Наравне с ними возникает реалистическое искусство. К величайшим мастерам реализма принадлежат - Караваджо, Веласкес, Рембрандт, Хальс, Вермер Дельфтский.

Архитектура и скульптура Италии XVII века. Стиль барокко

Сформировать представление об искусстве барокко как о реализации новых представлений о безграничности, постоянной изменчивости мира и его драматической сложности; раскрыть новые образные и пластические принципы в творчестве Л. Бернини.

Познакомить с происхождением термина и значением слова «барокко», на конкретных примерах показать, что главная особенность этого стиля - стремление к созданию ансамбля, синтезу архитектуры и скульптуры, раскрыть роль католической церкви в формировании стиля.

А). На примере анализа композиционного решение фасада церкви Сан Карло на площади Четырех фонтанов в Риме (1634 - 1667) архитектора Франческо Барромини объяснить характерные особенности архитектуры барокко: динамичное пространственное решение; трактовку образа объемов живописными массами; сложные планы с преобладанием криволинейных очертаний; разрушение тектонической связи между интерьером и фасадом здания; свободное использование ордерной формы ради усиления пластичности и живописности общего решения; любимый декоративный элемент - волюта, овал; раскрепованный антаблемент - как почти непременный признак барочной постройки; эффект оптических иллюзий.

Б). На примере лестницы в Ватиканском дворце архитектора Лоренцо Бернини объяснить эффект оптической иллюзии.

Рассмотреть творчество Лоренцо Бернини (1598-1678) как яркий образец стиля барокко в скульптуре и архитектуре. При характеристике его творчества

подчеркнуть сходство с ренессансными мастерами, его разностороннюю одаренность.

В) «Юный Аполлон и Дафна, превращающая в лавр» (1615) - пример работы семнадцатилетнего художника. Фонтан четырех рек в Риме (1648 - 1651). Раскрыть грандиозность заданной церковью программы: обелиск воплощал торжество папского престола.

Г) Площадь св. Петра в Риме - «подобно распростертым объятиям» захватывает зрителя, направляя его движение к фасаду собора.

Д) Киворий в соборе св. Петра в Риме (1624 - 1633) - завораживает волнообразным движением колонн.

Е) Кафедра в соборе св. Петра в Риме (1657 - 1666) и скульптурная группа «Экстаз св. Терезы» в церкви Санта Мария дела Витория. При анализе произведений увидеть общий театральный прием - свет, льющийся из окна, умение подчинить себе материал.

Ж) Портрет Констанции Буонарелли (1635) - один из лучших портретов в творчестве мастера. В заключение рассказать о фантастической работоспособности художника.

Самостоятельная работа: словарная работа: «барокко», «раскрепованный антаблемент», «ансамбль»; записать названий основных работ Бернини, выделить характерные черты творчества мастера.

Творчество Караваджо

Сформировать представление о том, что революция Караваджо в области формы и иконографии живописи явилась результатом радикального изменения отношений между художником и внешним миром.

Познакомить с деятельностью Караваджо, раскрыть провокационный характер его образов: до Караваджо Иисус Христос и другие святые изображались на картинах девственно чистыми и непорочными, их образы идеализированы, чтобы завоевать сердца верующих. Именно в это время Микеланджело Меризи да Караваджо начинает создавать свои знаменитые работы. Он говорит, что слава Евангелия состоит в том, что Спаситель был сделан из плоти и крови. И он рисует его, других святых земными и плотскими, как никто до него. Его модели взяты с улиц, таверн, рынков и борделей. Караваджо переворачивает привычные представления о живописи, делая ее более реальной и осязаемой. Натурализм, изображение фигур в натуральную величину,

падающий свет, экспрессия светотени помогают добиться иллюзии реальности происходящего на картинной плоскости. Оптический эффект становится основным фактором передачи идеи произведения. Светотень, доведенная до предельной выразительности, является важнейшим композиционным фактором в творчестве Караваджо. Свой метод художник внедрил в исторический жанр. Отвергая иконописные каноны, сцены священных деяний он превращает в «натурную постановку», придает им характер застывшего мгновения и насыщает их как бы документальной убедительностью. Караваджо «Призвание Матфея». Действие света равносильно действию слова.

Рассказать о личности художника. Познакомить с основными произведениями. «Юноша с корзиной фруктов», «Вакх», «Лютнист». Главное в его произведениях - не повествование, а характерный типаж. Обратить внимание на материальность и законченность каждой детали картин. Картина «Корзина с фруктами» - как первое и одно из самых красивых произведений жанра натюрморт. Анализ композиции «Отдых на пути в Египет». «Обращение Павла». «Смерть Марии». Для того чтобы почувствовать суть реформы Караваджо, можно предложить учащимся сравнить характерное произведение эпохи Возрождения и типичную картину художника. Например, образы людей с портретов Рафаэля и образ Христа с картины Караваджо «Трапеза в Эммаусе». Сделать вывод о том, что на портретах эпохи Возрождения человек смотрится величественным, как Бог, а на картине Караваджо Бог и святые похожи на простолюдинов. В заключение рассказать о том, что влияние Караваджо на европейскую живопись шло двумя путями: с одной стороны, свобода в трактовке библейского сюжета, с другой стороны, точное следование живописной манере художника.

Самостоятельная работа: сделать в тетради запись о творчестве художника, перечислить основные произведения; посмотреть в Интернете документальный фильм о творчестве Караваджо.

Искусство Испании XVII века

Сформировать представление о «золотом веке» испанской живописи

века, о творчестве гениального художника Диего Веласкеса.

Познакомить с особенностями исторического развития Испании. Рассказать о творчестве Эль Греко; раскрыть трагический характер его образов. «Пейзаж Толедо», «Лаокоон» (1610), «Похороны графа Оргаса»(1586). Рассказать о расцвете испанской реалистической живописи, выявить народную основу творчества Х. Риберы «Св. Инесса» (1641), «Хромоножка» (1642); материальную

достоверность и возвышенность художественных образов, созданных Ф. Сурбараном: «Отрочество Марии» (1641 - 1658), «Молитва св. Бонавентуры» (1629), «Натюрморт с апельсинами и лимонами» (1633).

Рассмотреть творчество Д. Веласкеса - вершину испанской реалистической живописи. Композиционное и колористическое мастерство Веласкеса: «Завтрак» (1617), «Менины» (1656), «Пряхи». Портреты кисти Веласкеса. «Портрет Филиппа IV» (1628), «Портрет Иннокентия X» (1650), «Портрет шута Себастьяна Моро» (1648). Историческая живопись: «Сдача Бреды».

Самостоятельная работа: индивидуальные задания по анализу картин Веласкеса.

Искусство Фландрии XVII века

Сформировать представления о фламандской школе живописи XVII века; о реалистической основе и огромной жизнеутверждающей силе творчества П.Рубенса, о творчестве А. Ван Эйка, Я. Йорданса, Ф. Снейдерса.

Раскрыть разностороннюю одаренность Рубенса, его живописное мастерство (контрастность, напряженность, динамичность образов); особенности личности. П. Рубенс. «Пейзаж с возчиками камней» (утро, день, вечер в одном произведении). Ритмическая организация изображения. Ритм - как средство, обеспечивающее пространственно-временное единство произведения искусства, при этом ритм одновременно диктует принцип его восприятия.

Стремление А. Ван Дейка воплотить в портретах идеал духовно утонченной личности. Реалистические традиции, жизнелюбие в живописи Я. Йорданса. Натюрморты Ф. Снейдерса.

Самостоятельная работа: анализ одного из произведений Рубенса.

«Малые» голландцы

Сформировать представление о демократизации голландской культуры в первой половине XVII в.; раскрыть ведущую роль станковой реалистической живописи в голландском искусстве.

Познакомить с воссозданием действительности в пейзажах и натюрмортах голландских живописцев, сочетающимся с острым чувством красоты. Стремление воплотить поэзию повседневности, прелесть человеческих будней в произведениях бытового жанра. «Малые голландцы». Значение творчества Ф. Хальса в сложении голландской художественной школы. Охарактеризовать

творчество Яна Вермера Делфтского, Питера де Хоха, Я.и С.Рейсдала, Терборха, Я.Стена и др.

Самостоятельная работа: анализ произведений Вермера Дельфтского и Ф. Хальса.

Рембрандт

Сформировать представление о творчестве Рембрандта ван Рейна - вершине реалистического искусства.

Познакомить с жизненным и творческим путем Рембрандта. Раскрыть огромную духовную значительность и философскую глубину искусства Рембрандта; роль света как средства усиления эмоциональной выразительности в его картинах. Познакомить с живописной фактурой его полотен. Выявить глубину психологической характеристики, отражение всего жизненного пути человека, его духовной чистоты в поздних портретах. Обратить внимание на высокое мастерство исполнения и глубину содержания в офортах Рембрандта.

Самостоятельная работа: определение характера человека по портретам кисти Рембрандта, выявление художественных особенностей отдельных произведений.

Архитектура Франции XVII века. Стиль классицизм

Сформировать понятие о «классицизме» как об идейно-художественном направлении и стиле в европейском искусстве 17 века. Обосновать положение, что принципы классицизма были связаны с античностью, которая рассматривалась как этическая и художественная норма. На конкретных примерах выявить характерные черты классицизма: гражданственность, героический пафос, пластическая гармония и ясность. На примере версальского ансамбля (дворец короля, садово-парковый ландшафт) показать основные черты нового направления в архитектуре. Отметить, что главная идея парка - создать особый мир, где все подчинено строгим законам, и, прежде всего, законам красоты.

Самостоятельная работа: сообщения о Лувре как художественном музее, о Вандомской площади как примере изменения содержательной стороны классицизма, когда искусство превращается в средство идеологической пропаганды. Повторить значение терминов: фасад, колоннада, ордер, ордерная система, культовая архитектура, ансамбль, перспектива, экстерьер здания, интерьер, пилястры, регулярный парк.

Никола Пуссен и Клод Лоррен

Сформировать понимание принципов классицизма, воплощенных в живописи.

Рассмотреть картины Пуссена, отметить, что в них преобладала античная тематика, даже его пейзажи населены мифологическими героями, которые выступают символом одухотворенности мира. Отметить, что принципы классицизма проявились и в композиции работ художника: она простая, логичная, упорядоченная. Четко отделены пространственные планы, такое разделение подчеркивается и цветом. «Пейзажная трехцветка» в картинах Пуссена. Художник о роли цвета в картине. Школа живописи Пуссена. Сопоставление творчества двух французских художников - классицистов. Своеобразие пейзажей Лоррена: тонкость колорита, виртуозно построенная перспектива, игра тонов, изображение воздуха и света на холсте. Лоррен как основоположник традиций французского пейзажа.

Негативное воздействие норм и правил в художественном творчестве на развитие искусства Франции. Сюжет должен быть лишь из истории, Библии или мифологии; деление композиции на четкие планы; ориентация при выборе пропорций и объемов фигуры лишь на скульптуры античных мастеров; образование должно было проходить лишь в стенах академии.

Самостоятельная работа: сопоставить фрагменты эпоса Овидия «Метаморфозы» и картины Пуссена «Царство Флоры».

Искусство Франции XVIII века. Стиль рококо

Сформировать представление о кризисе абсолютизма во Франции; основополагающее влияние философии просветителей; о сложении стиля рококо как ответвления угасающего барокко.

Познакомить с реалистической наблюдательностью, передачей психологической сложности чувств в произведениях А. Ватто. Выявить трепетность мазка, богатство тончайшей цветовой гаммы в картинах Ватто. Пасторальный жанр в творчестве Буше.

Самостоятельная работа: подготовка сообщений о картинах Ж. Б. Шардена.

Живопись и скульптура французского сентиментализма и классицизма XVIII века

Сформировать представление о французском сентиментализме и о возникновении новой волны классицизма.

Познакомить с убеждением философа Дидро о том, что искусство призвано исправлять нравы; картинами Жана Батиста Греза (1725 - 1805), носящими морализаторский характер. Ж. Б. Грез «Паралитик» (1763). Ощущение динамики и праздника жизни в творчестве О. Фрагонара - мастера рисунка и тонкого колориста. Связь с рококо в заостреннопикантных и вместе с тем ироничных ситуациях. О. Фрагонар «Качели» (1767), «Поцелуй украдкой» (1870-е). Страстность переживаний, душевная взволнованность, творческая импульсивность портретов. О. Фрагонар «Портрет Дидро», «Вдохновение» (1769).

Рассказать об изменении в скульптуре в середине XVIII века: повороте к реализму, сопровождавшемуся поисками героических образов, обращением к античности. Высокие достижения монументальной пластики XVIII века в творчестве Этьена Мориса Фальконе (1716 - 1791). Образ идеальной личности, законодателя страны, о котором мечтали просветители XVIII века. «Медный всадник» в Санкт-Петербурге (1766 - 1782). Многогранность характеристик, психологизм, суровая правда и вера в человека в скульптурных портретах Антуана Гудона (1741 - 1828). Мраморная статуя восьмидесятичетырехлетнего Вольтера (1781).

Самостоятельна работа: сделать записи в тетради; подготовить сообщение о создании «Медного всадника».

Английская школа живописи XVIII века

Сформировать представление о влияние английского Просвещения на культуру Англии XVIII века.

Раскрыть обличительный характер искусства У. Хогарта, сочетающийся с буржуазным морализированием. Создание высокого героического идеала человека своего времени в творчестве Джошуа Рейнолдса - живописца и теоретика искусства. Поэтичность, мечтательность. Одухотворенность образов и виртуозность исполнения в портретах Томаса Гейнсборо.

Самостоятельная работа: словарная работа; записать название картин и имена художников.

Орнамент барокко и классицизма

Сформировать представление об орнаменте двух противоположных систем - барокко и классицизма как наследников эпохи Возрождения, поделивших между собой все его приобретения: барокко унаследовало приобретение души, эмоциональные выводы Возрождения, а классицизм - рассудочную сторону великой эпохи.

Рассказать о том, что стиль орнаментов барокко отвечал своему времени и отражал величие монаршей и аристократической власти. Античный стиль - родитель стиля барокко и классицизма. Отличие в том, что в стиле барокко он преломлен более динамично и криволинейно, а для орнамента классицизма характерна неподвижность симметрии, тяготение к геометризации без символов. Белый цвет в сочетании с золотым - самые популярные барочные цвета интерьера. Мода на цветочные орнаменты. На смену спокойным классическим формам кругов и овалов приходят извилистые спирали. Выпукло-вогнутая поверхность стен и деталей интерьера. Орнаментация ткани. Крупные декоративные цветы причудливых очертаний, орнаментальные завитки, листья аканта, плоды граната и виноградные гроздья, ромбовидная сетка с розетками - основные рисунки тканей этого времени. В композицию узора включали также короны, вазы, корзины. Детали садово-парковой архитектуры. Большие размеры узоров.

Самостоятельная работа: копирование образцов орнамента барокко и классицизма.

РАЗДЕЛ 7. РУССКОЕ ИСКУССТВО XVIII ВЕКА

Русская искусство первой половины XVIII века

Дать представление о крутом переломе, европеизации русского искусства, решительном сдвиге от средневековья к новому времени в результате реформ Петра I; о портретной живописи И. Никитина, А. Матвеева и зодчестве Петербурга как ярком проявлении нового в искусстве. Раскрыть суть реформ Петра I в области художественного образования: приглашенный в Россию деятель искусства обучал русских учеников; основной метод обучения - работа «с образца», образцами, которыми были произведения античности и нового времени; совершенствование мастерства русских учеников в зарубежной поездке; формирование идеи создания Академии художеств.

Рассказать о появлении проектирования в архитектуре и его значимости для распространения творческих идей (гравюры Зубова); о формировании нового идеала города - регулярно и рационально спланированном едином архитектурном ансамбле; об отказе от радиально-кольцевой схемы в пользу прямоугольной сети

улиц, главных проспектов, сходящихся в одной точке, образуя «трезубец»; о появлении нового типа зданий; о барокко как ведущем стиле искусства.

Познакомить с деятельностью в России французского архитектора и инженера Жана-Батиста Леблона, который разработал проект планировки Петербурга. Рассмотреть черты барокко в произведениях Доменико Трезини (соборе Петропавловской крепости, здании Двенадцати коллегий, Гостином дворе). Рассказать об изменениях в области зодчества в середине

века, о том, что теперь лицо эпохи определяют крупные императорские резиденции, частные дворцы, усадьбы, соборы, храмы, монастыри.

Познакомить с художественным языком Франческо-Бартоломео Расстрелли. Зимний дворец. Большой дворец в Петергофе. Екатерининский дворец в Царском селе. Ансамбль Смольного монастыря. Провести композиционный и стилистический анализ памятников. Просмотр фрагмента фильма «Российское искусство XVIII века».

Самостоятельная работа: сделать в тетради запись о реформах Петра

перечислить основные черты русского искусства первой половины XVIII века, название произведений и имена авторов.

Архитектура второй половины XVIII века

Сформировать представление о том, что искусство этого периода связано с полным освоением идейно-образной системы и языка художественной культуры нового времени, которая становится единственно возможной формой творчества; рассмотреть развитие классицизма на примере архитектуры Петербурга и Москвы; познакомить с именами ведущих архитекторов. Кратко охарактеризовать исторические предпосылки для развития искусства в этот период. Создание Академии художеств (1756).

Рассказать о влиянии идей просветительства, течении, возникшем во Франции. Главное в нем - протест против деспотизма и утверждение ценностей человеческого разума, познающего и переустраивающего мир. В России взгляды просветительства раскрываются в области распространения стиля классицизм. Это сказывается в иерархии видов и жанров искусства. Выделяется ведущая роль зодчества и скульптуры в рамках классицизма. Основой формообразования становится античный ордер. Античные планы зданий и городов, орнаменты, формы и пропорции ложатся в основу работ архитекторов и художников. Античный идеал становится своеобразной призмой, сквозь которую художник

видит окружающую жизнь. Здание Академии художеств. Мраморный дворец. Таврический дворец. «Камеронова галерея» в Царском селе. Большой дворец в Павловске.

Рассказать о деятельности русских архитекторов В. Баженове и М. Казакова. Проект Кремлевского дворца, дворцово-парковый ансамбль в Царицыно под Москвой, дом П.Е. Пашкова (Баженов). Петровский дворец, здание Сената в Московском кремле, зал Благородного собрания (Казаков).

Самостоятельная работа: перечислить в тетради основные произведения; посмотреть документальный фильм «Первый российский скульптор. Федот Шубин» в Интернете по каналу YouTube, записать в тетради название основных работ, раскрыть роль мастера в искусстве России.

Русская скульптура и живопись второй половины XVIII века

Дать представление о подъеме русской скульптуры и живописи, о развитии жанров изобразительного искусства; познакомить с произведениями мастеров скульптуры Ф. Шубиным, Ф. Гордеевым, М. Козловским; рассказать о создании памятника Петру I французским скульптором Фальконе; выявить своеобразие почерка художников- живописцев портретного жанра Ф. Рокотова, Д. Левицкого, В. Боровиковского. Просмотр фрагмента фильма из цикла Русский музей «Искусство России XVIII века». Обратить внимание на первую русскую картину исторического жанра «Владимир и Рогнеда» А. П. Лосенко.

Самостоятельная работа: подготовиться к зачету, повторить пройденный материал, дать характеристику стилей.

Русское декоративно-прикладное искусство XVIII века

Сформировать представление о декоративно-прикладном искусстве России XVIII века.

Познакомить с росписью интерьеров, мебелью, фарфором, шпалерами, бронзой, стеклом. Рассмотреть костюм.

Самостоятельная работа: зарисовка мебели, костюма.

Зачет по теме «Стили барокко, классицизм, рококо»

Проверка знаний терминологии, названий прославленных произведений и имен их авторов; умений определять стиль произведения, выделяя его характерные черты; навыков описания произведения искусства.

РАЗДЕЛ 8. ИСКУССТВО ЗАПАДНОЙ ЕВРОПЫ XIX

Франциско Гойя

Сформировать представление о творчестве Ф. Гойи, отразившем героическую борьбу и трагическую судьбу испанского народа.

Рассказать о реакционном характере испанского абсолютизма; познакомить с творчеством Гойи. Цветовая и световая напряженность полотен художника. Реалистическая сущность и фантастическая форма серии офортов «Каприччос».

Самостоятельная работа: составить рассказ о творчестве художника, перечислить основные произведения.

Искусство революционного романтизма во Франции

На примере творчества Давида и Энгра углубить понятие о стиле «классицизм», сформировать понятие о стиле «неоклассицизм».

Показать, что новые требования жизни Франции конца 18 - начала 19 века вызвали потребность в новом искусстве, новом языке, новых выразительных средствах.

Особенность творчества Жака Луи Давида: слияние античных традиций, эстетики классицизма с идеями политической борьбы. Понятие о «революционном классицизме». Римская античность как идеал французского буржуазного общества. «Клятва Горациев» как провозглашение новых эстетических взглядов. Картина «Смерть Марата» - пример превращения бытового жанра в жанр исторический. Давид как придворный художник. Портретная галерея Давида.

Жан Огюст Доменик Энгр - один из выдающихся мастеров классицизма в живописи.

Самостоятельная работа: подготовить сообщения о творчестве Энгра.

Искусство революционного романтизма во Франции

Сформировать понятие о романтизме как мощном художественном течении во французском изобразительном искусстве.

Показать, как основные черты романтизма воплотились в художественных произведениях Жерико, Делакруа. Возникновение романтического искусства как оппозиция классицистической школе Давида, оппозиция официальной идеологии

эпохи реакции. Борьба «Школы» с романтиками, отрицание их художественного языка.

Теодор Жерико - мастер героических монументальных форм, соединивший в творчестве классицистические черты, черты романтизма и мощное реалистическое начало. «Учителя» Жерико - Караваджо, Тициан, Рембрандт, Веласкес. Анализ одной из картин художника. Эмоциональное напряжение, динамика, реалистическое обобщение в произведениях Т. Жерико «Офицер конных егерей», «Плот Медузы».

Эжен Делакруа как истинный вождь романтизма. Интерес к произведениям Данте, «Ладья Данте». Анализ картины «Хиосская резня», полной истинного драматизма. Отражение влияния Байрона в полотне «Смерть Сарданапала». Анализ картины «Свобода на баррикадах». Г орельеф Ф. Рюда «Марсельеза» («Выступление добровольцев в 1192 году») на Триумфальной арке в Париже.

Самостоятельная работа: доказать, что в творчестве художника одновременно могут сосуществовать черты разных стилей и направлений.

Романтизм в Англии. Прерафаэлиты

Сформировать понятие о национальных особенностях английского романтизма.

Показать связь английского искусства XVIII - XIX веков с событиями общественно-политической и экономической жизни Англии данного периода. Доказать, что английское искусство вливается в мировое искусство со своим национальным лицом, со своим восприятием действительности, со своим мировоззрением и своей формальной системой.

Познакомить учащихся с особенностями творчества прерафаэлитов. Особенности творчества Джона Констебла, его этюды, их самоценность. Работа на пленэре. Мастерство в передаче мгновенного состояния природы. Творчество Уильяма Тёрнера как непревзойденного мастера акварели, техники, ставшей наиболее любимой английскими художниками - романтиками. Тёрнер и Констебл как предшественники импрессионистов. Братство прерафаэлитов, их преклонение перед искусством мастеров раннего итальянского Возрождения. Неприятие ими современной цивилизации. Близость к романтикам.

Самостоятельная работа: индивидуальные задания по анализу произведений Тёрнера, Констебла, сбор информации о достижениях художников-прерафаэлитов в декоративном искусстве, в искусстве оформления книги.

Реализм во Франции. Барбизонцы

Реализм в искусстве середины XIX века связан с победой прагматизма в общественном сознании, преобладанием материалистических взглядов, господствующей ролью науки.

На примере творчества барбизонцев, а также художников: Камиля Коро, Гюстава Курбе, Оноре Домье показать, что в искусстве этого периода появляются новые темы и новый герой, новые особенности художественного мастерства, свидетельствующие о реалистическом отражении жизни.

История возникновения барбизонской школы, создание жанра реалистического пейзажа. Первый реалистический образ крестьянина в творчестве Франсуа Милле.

«Пейзажи настроения», «интимные пейзажи» Камиля Коро, умение выразить в них личное отношение и настроение.

Творчество Гюстава Курбе. Умение трактовать простые жанровые сцены как возвышенно-исторические; героическая окраска картин провинциальной жизни. Объемность пластической формы, колорит и свет в произведениях Курбе. Программа реализма, созданная Курбе.

Графика Домье, отражение в ней исторических событий, происходивших во Франции в 19 в. Скульптурные бюсты политических деятелей как подготовительный этап для литографического портрета. Язык иносказаний и метафор, гротеск как средство политической сатиры. Влияние Домье на творчество постимпрессионистов. Салонная живопись, ее особенности.

Самостоятельная работа: анализ одного из произведений Коро, Курбе, Домье.

Импрессионисты

Сформировать представление об импрессионизме как художественном течении.

Показать преемственность в художественном творчестве, влияние живописи Делакруа, Курбе, Домье на импрессионистов. Временные рамки импрессионизма, его предыстория.

Эдуард Мане как центральная фигура прогрессивной художественной интеллигенции Парижа.

Сущность художественного метода импрессионизма - передача непосредственных впечатлений от окружающей среды, создание живописными средствами иллюзии света и воздуха, богатой световоздушной среды. Письмо чистым цветом, новое восприятие дополнительного цвета.

Разрушение материальности мира. Подмена картины этюдом. Вывод живописи на пленэр.

Влияние импрессионизма при всей его ограниченности на дальнейшее развитие живописи.

Творчество Эдуарда Мане, передача в его произведениях жизни современного города.

Клод Моне как глава импрессионистской школы.

Произведения Камиля Писарро, Огюста Ренуара, Эдгара Дега, Анри Тулуз-Лотрека, Жоржа Сёра, Поля Синьяка.

Импрессионизм в скульптуре. Произведения Огюста Родена.

Самостоятельная работа: анализ произведений художников-импрессионистов, выявление в каждом из них особенностей импрессионизма.

Постимпрессионисты

Отсутствие общей программы и общего метода у художников - постимпрессионистов.

Сформировать понятие о творческой индивидуальности представителей постимпрессионизма, показать сходство и различие произведений Сезанна, Гогена, Ван Гога с картинами импрессионистов.

Поль Сезанн как вождь нового поколения. Колорит в произведениях мастера в качестве проявление живописной стихии. Живописная «отвлеченность» в работах Сезанна.

«Великий голландец» - Ван Гог. Личность художника, трагичность биографии. Секреты эмоционального воздействия его картин. Произведения, оставившие неизгладимый след в мировой культуре. Духовное богатство и художественный талант Ван Гога.

Отказ Поля Гогена от буржуазной цивилизации, «бегство» в экзотические страны. Задача художника, как ее понимает Гоген, - передавать не видимость предметов, а их сущность, идею, используя образ в качестве знака, символа.

Намеренная примитивизация формы. Цвет как символ, знак. Декоративность произведений Гогена. Элементы символики в произведениях Гогена.

Самостоятельная работа: написание сочинений по произведениям постимпрессионистов.

Контрольная работа «Искусство Западной Европы XIX века»

Провести в форме тестирования, которое должно выявить понимание и знания учащихся о разнообразии художественных течений, стилей, особенностей развития изобразительного искусства Западной Европы в XIX веке.

РАЗДЕЛ 9. РУССКОЕ ИСКУССТВО XIX ВЕКА

Искусство первой половины XIX века. Архитектура

Дать представление об общей закономерности развития русской культуры в первой половине XIX века: от классицизма через романтизм к реализму; развитие, связанное с кризисом феодальной системы, результатом войны 1812 года и осознанием новой роли художника в обществе (в нем перестали видеть ремесленника, оценили независимый характер личности и творчества).

Кратко охарактеризовать исторические предпосылки для развития искусства в этот период. Определить, что разные виды искусства связали свою судьбу с тем или иным стилем, ибо каждый имел свои специфические особенности: главные достижения архитектуры по-прежнему связаны с классицизмом; живопись получила возможность развивать романтическую концепцию, а скульптура впитала различные стилевые признаки.

К середине века живопись считалась ведущим звеном искусства.

Последовательно рассмотреть отдельные виды пластических искусств. Стиль и характер архитектуры определяют постройки общественного значения. Дать представление о понятии «русский ампир». Рассказать об изменении градостроительных задач: создание городских ансамблей; о стилевых изменениях - усилилось тяготение к строгости, монументальности, пристрастие к дорическому ордеру, глади стен; об изменении отношений между скульптурой и архитектурой: скульптурные элементы и композиции располагаются не в нишах, а на фоне гладкой стены, раскрывая замысел архитектуры.

А. Н. Воронихин: Казанский собор в Санкт-Петербурге. Тома де Томон: здание Биржи в Санкт-Петербурге. А. Д. Захаров: Адмиралтейство в Санкт-Петербурге. К. И. Росси: Михайловский дворец, Арка Главного штаба,

Александрийский театр, здание Сената и Синода в Санкт-Петербурге. О. И. Бове: Большой театр в Москве. Посмотреть фильм Ирины Киселевой «Архитектура русского классицизма».

Самостоятельная работа: перечислить в тетради основные произведения архитектуры и имена авторов; найти в архитектурных строениях своего города памятники XIX века, выполненные в стиле классицизма.

Скульптура первой половины XIX века

Сформировать представление о расцвете монументальной скульптуры в первую треть XIX века, который был связан с общественно патриотическим воодушевлением в связи с победой в войне 1812 года; о тесной связи скульптуры с академической школой. Познакомить с прославленными произведениями и их авторами. И. Мартос. Памятник Минину и Пожарскому в Москве. Ф. Щедрин: Морские нимфы Адмиралтейства. С. С. Пименов и В. И. Демут-Малиновский: Колесница Славы на арке Главного Штаба в Санкт-Петербурге. Б. И. Орловский: памятник М.И. Кутузову и Барклаю де Толли в Санкт-Петербурге. П. К. Клодт: скульптурные группы на Аничковом мосту в Санкт-Петербурге.

Самостоятельная работа: перечислить в тетради основные произведения; составить рассказ о творчестве одного из скульпторов XIX века.

Живопись первой половины XIX века

Дать представление о развитии живописи от романтизма к критическому реализму, познакомить с вершинами искусства живописи XIX века и их авторами,

Развитие наблюдательности, умения сравнивать, выделять главное.

Познакомить с портретами художника-романтика начала XIX века О. Кипренского, искавшего в образе человека возвышенное начало. Автопортрет (1809), портреты: Е. Давыдова, А. А. Челищева, А. С. Пушкина. Рассмотреть работы художника-портретиста В. Тропинина, своеобразного антипода Кипренского. Его портреты всегда простые, «домашние», в героях нет особого внутреннего волнения, в портретах есть правда характеров и среды. Портрет сына, портрет Булахова, «Кружевница».

Рассказать о родоначальнике бытового жанра в русской живописи А. Г. Венецианове и его художественной школе в Сафоновке. «Гумно» (18221823). «Спящий пастушок» (1824). «На пашне. Весна» (1820-е). Художник воспевал поэзию простой жизни деревни. Его творчество бесконфликтно, основное в его

работах - красота русского сельского пейзажа и подлинное единство человека и природы.

К 40-м годам романтизм в основном исчерпал свои силы. В 30-40-е годы на первый план выдвинулась историческая картина, в которой происходило пересечение классицизма и романтизма. На смену исторической условности пришла историческая правда.

Рассмотреть картину К. Брюллова «Последний день Помпеи». Рассказать о посещении художником раскопок Помпеи, о следовании при разработке композиции письменному свидетельству участника трагедии Плиния Младшего. Брюллов в картине воспроизвел реальную часть города - его конкретные памятники. Выявить контраст между динамикой форм и устойчивостью композиции, что является свидетельством пересечения романтизма и классицизма в одном произведении.

Рассказать о творчестве А. Иванова - главней фигуре живописи XIX века и антиподе К. Брюллова. Один стремился к декоративности, легкости, избегал сложных тем (Брюллов), другой, наоборот, шел трудными путями, сам их выбирая. В картине «Явление Христа народа» - главное не эффектность сцены, а тема нравственного преобразования и озарения человека и человечества, тема жизни общества в момент резкой перемены, когда рушатся прежние представления, когда человечество стоит перед выбором нового пути. Отметить диссонанс между чертами классицизма (замкнутость композиции, расположение фигур по принципу барельефа, обращение к античности в трактовке образа Христа) и пленэрным характером живописи. Рассказать о том, что Иванов занимает особое место в истории русской живописи. В своем творчестве он соединяет старое и новое, пользуясь преимуществами того и другого.

Замыкает эволюцию развития русской живописи художник П. Федотов. Рассказать о творческой судьбе художника. Рассмотреть композиции картин «Сватовство майора», «Завтрак аристократа»; рассказать о методах работы художника (поиска занимательного и поучительного сюжета, внимании к деталям, следование натуре). В заключение сказать, что творчество Федотова завершает эволюцию русской живописи первой половины XIX века; отметить высокий уровень достигнутого русским искусством за рассматриваемый период; к высшим достижениям относятся архитектура Петербурга, Москвы и русской провинции, живопись Кипренского, Венецианова, Иванова, Федотова, скульптура Мартоса.

Самостоятельная работа: указать в тетради основные произведения; написать (объем - одна страница) краткое сообщение о творчестве Александра Иванова.

Русская живопись 60 -70 годов XIX века. Передвижники

Дать представление о состояние искусства после реформ 60-х годов и поражения России в Крымской войне; о формировании представлений об эффективности прямой критики действительности с целью устранения ее пороков; о формирования понятия об искусстве как «учебнике жизни»; о поисках положительных начал и ценностей жизни в творчестве художников-передвижников. Метод критического реализма лег в основу всей художественной культуры России середины и второй половины XIX века. Принцип правдоподобия - основополагающий.

Творчество Василия Перова. «Проповедь в селе», «Сельский крестный ход на Пасхе» (1861), «Чаепитие в Мытищах», «Последний кабак у заставы». Центральная тема искусства 60-х - тема обесценивания всех ценностей жизни, где все: от религии до семейных уз - стало предметом корысти. Познакомить с изменением направленности искусства в 70-е годы. Рассказать о деятельности художника Крамского и критика Стасова, мецената П.М.Третьякова. Учреждение молодыми художниками выставочной организации «Товарищество передвижных художественных выставок» (1871). Рассказать о «бунте 14» в Академии художеств и появлении идеи свободного от официальной опеки искусства. Передвижники решились выйти на свободный рынок и способствовали расширению эстетических представлений русского общества в целом.

Раскрыть смену художественной ориентации искусства с сатирического пути на язык «вечных сюжетов» в творчестве Н. Крамского. Познакомить с программным произведением Крамского «Христос в пустыне» в котором выражена идея трагического раздвоения между необходимостью бросить вызов царству гнета и несправедливости и невозможностью победить иначе, чем ценой самопожертвования, характерная для передовой части общества того времени. Рассказать «о хождении в народ» представителей русской интеллигенции, о вере в силу знания и возможности поднять самосознание народа с помощью образования. Провести параллель между выставочной деятельностью передвижников и «хождением в народ» передовых слоев общества. Сказать о том, что появление героических личностей в обществе способствовало развитию жанра портрета. Герои портретов Крамского - «властители дум» своего времени: Салтыков-Щедрин, Некрасов, Л. Толстой, Третьяков. Просмотр фильма о творчестве передвижников из цикла «Третьяковская галерея». Сделать вывод о

значении деятельности передвижников в развитии нового искусства и воспитании художественных вкусов русского общества.

Самостоятельная работа: перечислить письменно основные произведения художников-передвижников; написать в тетради (объем одна страница) краткое сообщение о творчестве Г. Мясоедова, одного из передвижников.

Русский пейзаж XIX века

Сформировать представление об эстетике нового реалистического пейзажа второй половины XIX века, которая возникает на пути критического переосмысления традиций академического и романтического пейзажа; о переходе от изображения исключительных видов и явлений к поэзии, рожденной из прозы, из опыта повседневного общения с природой.

Пленэрные поиски и живописное мастерство С. Щедрина (1791 - 1830). Эволюция творчества И. Айвазовского (1817 - 1900): от романтизма к реализму. Петербургская и московская школы. Живописный метод А. Саврасова. Блестящая техника лиричных пейзажей В. Поленова и Ф. Васильева. Роль Шишкина в развитии реалистического эпического пейзажа. Эффекты света и цвета в картинах А. Куинджи. Совершенство пейзажей И. Левитана. Просмотр фильма из цикла Третьяковской галереи.

Самостоятельная работа: перечислить в тетради основные произведения художников-пейзажистов; сделать описание понравившегося пейзажа.

Илья Репин

Дать представления о том, что высшие достижения реализма второй половины XIX века в живописи связаны с творчеством Репина; познакомить с жизнью и творчеством, выявить особенности творческого почерка и тематики произведений; сделать анализ самых значительных произведений; познакомить с графикой художника. «Бурлаки на Волге», «Протодьякон», «Крестный ход в Курской губернии», «Арест пропагандиста», «Отказ от исповеди», «Не ждали», «Запорожцы пишут письмо турецкому султану», графические и живописные портреты: «Портрет М. П. Мусоргского», «Портрет Л. Н. Толстого». Сделать вывод о том, что подлинным источником творчества художника была современная ему действительность.

Самостоятельная работа: перечислить в тетради основные произведения художника; раскрыть содержание одного из наиболее понравившихся произведений.

Василий Суриков и Виктор Васнецов

Дать представления о развитии исторического жанра в творчестве передвижников: от реальной истории к истории легендарной, фольклорной, окрашенной патриотическим энтузиазмом; о том, что высшие достижения реализма второй половины XIX века в историческом жанре связаны с деятельностью Василия Сурикова; познакомить с былинным характером картин Виктора Васнецова. Рассказать о происхождении художника из среды казаков, которые осваивали сибирские просторы, о детских впечатлениях, которые сформировали мировоззрение художника и послужили основой его творчества.

Рассмотреть главные картины В. Сурикова: «Утро стрелецкой казни», «Боярыня Морозова», «Меньшиков в Березове», «Покорение Сибири Ермаком», «Степан Разин». Сделать переход от композиции Сурикова «Степан Разин», основанной на фольклорных традициях, к рассмотрению творчества Виктора Васнецова. Анализ картин «После побоища Игоря Святославича с половцами», «Богатыри», «Аленушка». Рассказать о том, что появившаяся в картинах художника способность наделять пейзаж и детали эмоциями пригодилась ему при создании декорации к «Снегурочке». С тех пор к декорации стали предъявлять те же требования, что и к живописной картине.

Самостоятельная работа: перечислить в тетради основные произведения художников; раскрыть содержание цикла произведений, написанных Васнецовым на сказочные сюжеты.

Архитектура и скульптура второй половины XIX века

Дать представление о кризисном положении архитектуры и скульптуры второй половины XIX века, которое проявилось в развитии «эклектики» в архитектуре, господстве псевдорусского стиля, связанного с идеей развития национальной самобытности в искусстве.

1. Рассказать о том, что развитие капиталистических отношений явилось существенным фактором, определившим состояние архитектуры второй половины XIX века. Новые общественно-экономические отношения способствовали появлению: новых материалов и техник строительства; новых типов сооружений (железнодорожных вокзалов, больших крытых торговых помещений, доходных домов); хаотичности застройки; диспропорции и несогласованности в масштабах сооружений;

возникновению резкого контраста между центром и окраинами городов.

2. Познакомить с понятием «эклектика» (смешение «исторических стилей» в одной постройке) как примете, позволяющей отличить здание этого времени от сооружений других эпох.
3. Познакомить с «псевдорусским» стилем. Церковь Воскресения «на крови» в Петербурге (проект А. А. Парланда, 1882), здание Исторического музея (архитекторы А. А. Семенов и В. О. Шервуд), Верхние торговые ряды (здание ГУМа, архитектор А. Н. Померанцев).
4. Познакомить с памятниками монументальной скульптуры, которые несут черты эклектики: памятник «Тысячелетию России» в Великом Новгороде (М. О. Микешин). Отметить излишнюю натуралистичность деталей, дробность силуэта.
5. Познакомить с образцом удачного монумента - памятником А. С. Пушкину в Москве (А. М. Опекушина), избежавшего излишней патетики при решении образа. Раскрыть зависимость станковой скульптуры от современной ей живописи, которая выразилась в имитации средствами пластики подробностей сюжетного рассказа. М. Чижов «Крестьянин в беде», М. М. Антокольский «Иван Грозный».
6. Раскрыть историческую заслугу Антокольского в том, что он стремился сохранить за скульптурой право говорить о значительном, возвышенном и, тем самым, противостоял главенству бытовизма в скульптуре.

Самостоятельная работа: найти сохранившиеся постройки в псевдорусском стиле в своем городе (области).

РАЗДЕЛ 10. «ИСКУССТВО ЗАПАДНОЙ ЕВРОПЫ КОНЦА XIX - НАЧАЛА XX ВЕКА»

Модерн

Стилистика модерна: плоскостно-декоративная стилизация форм, прихотливость линейных ритмов.

Сформировать понятие «Авангардные направления в искусстве XX века». Показать характерные особенности этих направлений на примере творчества европейских художников XX века.

Определить, что сложность характеристики творческих процессов состоит во множестве противоположных художественных направлений, столкновении авангарда с искусством традиционным, реалистическим.

Проследить особенности стиля модерн в архитектуре: выявление функционально-конструктивной основы здания, отрицательное отношение к традициям ордерной архитектуры, использование пластических возможностей металла и особенностей железобетона, применение стекла и майолики.

Новые образцы зданий: богатые особняки, доходные дома, банки, театры, вокзалы.

Баухауз как идеологический, производственный и учебный центр художественной жизни Европы.

Творчество Антонио Гауди и Ле Корбюзье.

Влияние функционализма на современную архитектуру.

Города-спутники, проблемы, связанные с их строительством.

Работа архитекторов над решением образа отдельного здания, города в целом.

Самостоятельная работа: подготовка сообщений о творчестве Антонио Гауди, Ле Корбюзье.

Символизм

Сформировать представление о символизме как об интернациональном направлении в искусстве конца XIX века, которое, опираясь на литературу, оказало влияние на все современное искусство.

1. Дать определение понятиям «символ» и «символизм»; рассказать, что первым проявлением символизма можно считать возникновение в Англии в 1848 году «Братства прерафаэлитов», созданного Россетти и Миллесом, которые провозгласили отказ от исторической реальности и одновременно обратились к готическому искусству и живописи 15 века. Д. Г. Россети «Возлюбленная».(1865 - 1866). Д. Э. Миллес «Офелия». (1852).
2. Раскрыть связь символистов с музыкой Вагнера и Дебюсси, литературными источниками - Бодлером, поэтами Верленом и Рембо.
3. Рассказать о творчестве Пюви де Шавана, создававшего грандиозные фрески с изображением мирных аллегорий, в которых хрупкие фигуры сохраняют спокойную неподвижность. Его работы отмечены человеческой любовью и нежностью, выраженными аскетичным колоритом и отказом от контура. Пюви де Шаван. «Надежда».
4. Рассказать об обращение Поля Гогена к примитивным истокам с их колдовством и чародейками. Гоген «Откуда мы? Кто мы? Куда мы идем?» Снтетический символизм Гогена стремился к объединению духа с существом декоративности.
5. Познакомить с деятельностью группы «Наби» («Пророк») и его лидером Пьером Боннаром; с манифестом вдохновителя группы Мориса Дени (1890): подлинное произведение искусства на службе мысли должно быть декоративным, субъективным и произвольным. Рассказать о том, что набиды интересовались не только литературой, но и религиозной

философией и музыкой, японской графикой и примитивной скульптурой. Морис Дени «Пейзаж с зелеными деревьями» (1893). Пьер Боннар «Партия в крокет» (1892).

6. Рассказать о единственной крупной выставке символистов во Франции «Роза + Крест» (1892 - 1897), после которой вся Европа почувствовала влияние символизма. Символизм отражал страх художников и интеллектуалов перед новым миром науки и машины, миром, в котором не было уже места Богу. Это проявилось в пессимистических воспоминаниях, в декадентском спиритуализме, в потоке декоративных эффектов.

В заключение определить, что символизм заложил основу творческим исканиям сюрреалистов, повлиял на абстрактные теории Кандинского, Клее.

Самостоятельная работа: подготовить сообщения об одном из направлений в искусстве XX века (фовизме, экспрессионизме, футуризме, кубизме, абстракционизме, дадаизме и сюрреализме).

Стили и направления начала XX века

Сформировать понятие об эволюции художественных стилей и направлений в зарубежном искусстве XX века, отходе от реализма, провозглашении независимости искусства от действительности.

Объяснить причины возникновения различных формалистических течений: кубизма, абстракционизма, сюрреализма и других направлений, быструю смену их;

А) Фовизм - первое художественное течение в XX веке. А. Марке, А. Матисс, А. Дерен.

Б) Экспрессионизм. Объединения «Мост» и «Синий всадник» в Германии.

В) Футуризм Маринетти, Умберто Боччони, Карло Карра и др.

Г) Кубизм.

Д) Сюрреализм в творчестве Сальвадора Дали, Ив Танги, Андре Массона и др.

Самостоятельная работа: словарная работа: «фовизм», «экспрессионизм», «футуризм», «кубизм», «сюрреализм»; записать названия основных работ.

Матисс

Сформировать представление о выдающемся художнике XX века Анри Матиссе, открывшем новые возможности цвета, таящуюся в нем лучистую энергию.

Познакомить с красочным, оптимистическим, декоративным характером его творчества. «Танец», «Музыка» (1909 - 1910). «Семейный портрет» (1911). Натюрморты и портреты Матисса: «Красные рыбы» (1911), «Натюрморт с раковиной» (1940), «Цыганка» (1906), «Марокканский триптих» (1912). Декупажи. «Икар», «Джаз» и др. Просмотр художественно публицистического фильма о творчестве Матисса.

Самостоятельная работа: сделать сообщение о художнике; копирование понравившейся работы.

Пикассо

Сформировать представление о творчестве выдающегося художника XX века, оставившего знаковые произведения во всех направлениях живописи этого периода.

Познакомить с творческим путем художника; раскрыть гуманизм лучших работ. Познакомить с особенностями различных периодов деятельности. «Голубой» и «розовый» периоды. «Старик нищий с мальчиком», «Бедняки на берегу моря», «Девочка на шаре». Период кубизма. «Авиньонские девицы» (1908), «Облокотившийся Арлекин» (1909). Аналитический и синтетический кубизм. «Портрет Вильгельма Удэ» (1910). «Скрипка, висящая на стене» (1903). Тема быка в творчестве художника после поездки в Испанию в 30-х годах. «Натюрморт с Минотавром» (1938). Обличение античеловеческой сущности фашизма: «Герника» (1937). Античная тема в творчестве художника: «Туалет» (1906), «Радость жизни» (1946). Графика: «Голубь мира», «Лицо мира».

Самостоятельная работа: сделать презентацию на тему «Творчество Пикассо».

Абстрактное искусство

Сформировать представление об абстракции и абстрактном искусстве - одном из кардинальных художественных открытий XX века.

На примере творческих работ художников В. В. Кандинского, К. С. Малевича, В. Е. Татлина и Пита Мондриана рассказать об абстрактном искусстве и его роли в искусстве XX века.

Самостоятельная работа: словарная работа: «супрематизм», «супрематическая композиция», «конструктивизм», «неопластицизм».

Контрольная работа «Искусство Западной Европы конца XIX - начала XX века»

Раскрыть, что художественная культура XX столетия - одна из самых сложных для исследования в истории всей мировой культуры. Сформировать понятия об авангарде и авангардистских течениях.

Показать связь авангарда с особенностями исторической обстановки в мире - потрясениями, катастрофичностью сознания представителей мировой культуры, процессами глобализации.

РАЗДЕЛ 11. РУССКОЕ ИСКУССТВО КОНЦА XIX - НАЧАЛА XX ВЕКА

Константин Коровин и Валентин Серов

Дать представление о деятельности двух художников, в чьем творчестве ярко отразились переломные моменты искусства конца XIX - начала XX века.

А) Рассказать о дружбе двух различных по темпераменту художников, о связи с деятельностью мамонтовского кружка, который был своеобразной кузницей идей и форм нового русского искусства.

Б) Познакомить с работами К. Коровина - яркого представителя русского импрессионизма; увидеть сходство с пейзажами французских импрессионистов; выявить своеобразие манеры художника в повышенной интенсивности цвета, в стихийной экспрессии мазка, в романтической напряженности образа; отметить роль художника в изменении отношения к этюду, который после него стал восприниматься как самостоятельное произведение искусства. «Зимой» (1894). «Париж. Бульвар Капуцинок». (1911). «Рыбы, вино и фрукты» (1916).

В) Познакомить с этапными для русского искусства и творчества В. Серова работами: «Девочка с персиками» - ознаменовала поворот от критического реализма передвижников к «реализму поэтическому»; юность, весна жизни - тема произведения; жанровый синтез как важная для искусства конца XIX века тенденция. «Девушка, освещенная солнцем» - образец импрессионистической живописи. Парадные портреты Ермоловой, Шаляпина несут черты символизма в трактовке героя как одинокого гения, героической личности, способной увлекать массы. Парадный портрет Орловой - образец модной картинки в стиле модерн и острая характеристика определенного типа личности. «Похищение Европы» -

поиск законов художественной трансформации реальности, соответствовавшей устремлению молодого поколения художников.

Сделать вывод о том, что произведения, относящиеся к последним годам жизни, созданы как бы разными художниками, но отражают основную черту искусства конца XIX - начала XX века: переход от метода прямого изображения действительности в формах самой действительности к методу поиска художественного образа и формы, косвенно выражающих содержание современности.

Самостоятельная работа: перечислить в тетради основные произведения художников; сделать описание одной понравившейся работы.

Михаил Врубель

Сформировать представление о творчестве М. Врубеля как о крупнейшем представителе символизма и модерна в русском изобразительном искусстве, новом типе универсального художника конца - начала XX века, умевшего написать картину и декоративное панно, исполнить виньетку для книги и монументальную роспись, вылепить скульптуру и сочинить театральный костюм.

Кратко познакомить с фактами биографии; обратить внимание на особенность почерка художника, колорита; отметить абсолютное чувство ритма, линии, цвета; рассказать о том, что мир образов Врубеля появлялся из его фантазий; что он работал сразу, по воображению, а не с натуры; образам героев часто придавал свои черты; «работал, как дышал». «Девочка на фоне персидского ковра» (1886). Иллюстрации к поэме М. Ю. Лермонтова «Демон»: «Не плачь, дитя, не плачь напрасно», «Тамара и Демон». Картины «Демон (сидящий)» (1890), «Демон поверженный» (1902), «Портрет С.И. Мамонтова» (1897), «К ночи» (1900), «Пан» (1899), «Царевна-лебедь» (1900), «Сирень» (1900). Декоративные панно «Испания» (1894) и «Венеция» (1893). Скульптуры «Волхова» и «Мизгирь». Эскизы декоративных блюд, камина для Абрамцева. Декорации к операм Н. Римского-Корсакова. Костюмы для театральных образов жены художника: «Царевна Волхова». Графические листы «Автопортрет», «Букет сирени».

Сделать вывод о том, что универсализм дарования, беспредельная фантазия, необычайная страстность отличают Врубеля от его современников.

Самостоятельная работа: перечислить в тетради основные произведения художника; посмотреть в Интернете иллюстрации; найти материал о художнике -

символисте Борисове-Мусатове, собрать информацию и записать в тетради сообщение о картине «Водоем».

«Мир искусства»

Сформировать представление о художественном объединении «Мир искусства» как о крупном эстетическом явлении русской культуры рубежа веков, утвердившем в искусстве новые вкусы и проблематику, вернувшем искусству - на самом высоком профессиональном уровне - утраченные формы книжной графики; о создателях театрально-декоративной живописи, приобретшей их усилиями европейское признание, «открывших» заново русское искусство XVIII века.

1. Кратко рассказать о формировании объединения из кружка одноклассников, изучавших самостоятельно искусство и решивших на своем опыте, что путем умелого воздействия можно воспитывать вкусы широких слоев русского общества, прежде всего, через знакомство с произведениями мирового искусства. Эта благородная просветительская задача стала главной в их деятельности.
2. Раскрыть эстетическую позицию группы: все, что любит и чему поклоняется художник в прошлом и настоящем, имеет право быть воплощенным в искусстве, независимо от злобы дня; единственным чистым источником красоты является само искусство.
3. Познакомить с воплощением мечты о соединении различных искусств (живописи, литературы, музыки, театра) на практике, создание журнала в 1899 году, проведение регулярных выставок под эгидой «Мира искусства».
4. Раскрыть роль С. Дягилева - мецената и организатора выставок, а впоследствии - организатора гастролей русского балета и оперы за границей.
5. Познакомить с программными произведениями ведущих художников объединения.

К. Сомов - портрет художницы Мартыновой «Дама в голубом» (1897 - 1900).

А. Бенуа «Прогулка короля» (1906). А.Бенуа. Графическое оформление «Медного всадника» (1903 - 1922).

Л. Бакст «Terror antiguus», декорации и костюмы к «Шехерезаде» Римского-Корсакова, «Жар-птице» Стравинского (1900).

Е. Лансере «Императрица Елизавета Петровна в Царском Селе» (1905). М. Добужинский «Человек в очках» (1905-1906).

Н. Рерих «Заморские гости» (1901).

Б. Кустодиев «Купчиха за чаем» (1918), «Масленица».

Самостоятельная работа: сделать запись в тетради о целях и задачах объединения «Мира искусства»; посмотреть по Интернету иллюстрации работ художников; перечислить в тетради главные произведения.

«Союз русских художников»

Сформировать представление о деятельности «Союза русских художников», который сыграл значительную роль в отечественном изобразительном искусстве и имел воздействие на формирование советской живописной школы.

Познакомить с историей объединения. Рассказать о национальном пейзаже как об основном жанре художников «Союза русских художников». Выявить своеобразие «русского импрессионизма» в живописи и скульптуре. Познакомить с работами И. Э. Грабаря, обратив внимание на интерес художника к разложению видимого цвета на спектральные, чистые цвета. Выявить повышенное декоративное чувство цвета в работах Ф. А. Малявина. Познакомить с работами К. Ф. Юона, С. Ю. Жуковского, которых привлекала задача создания образа старинных русских городов. Увидеть романтическое настроение картины А. А. Рылова «Зеленый шум» (1904). Познакомить с работами Паоло Трубецкого - одного из ярких представителей импрессионизма в скульптуре.

Визуальный ряд: И. Э. Грабарь «Сентябрьский снег» (1903), «Февральская лазурь» (1904), «Мартовский снег» (1904); Ф. А. Малявин «Вихрь» (1906), «Крестьянская девушка» (1910-е), «Гости» (1914); К. Ф. Юон «Мартовское солнце» (1915), «Троицкая лавра зимой» (1910); С. Ю. Жуковский «Брошенная терраса» (1911), «Радостный май» (1912), «Плотина»; П. Трубецкой «Дети» (1900).

Самостоятельная работа: посмотреть фильм «Союз русских художников» из цикла фильмов о коллекции Русского музея, записать названия основных работ художников; найти материал о творчестве А. С. Голубкиной.

«Голубая роза»

Сформировать представление о «русском символизме».

Рассказать о выставке последователей Борисова-Мусатова под названием «Голубая роза», о синтезе искусств, о воздействии на художников стилистики символизма и модерна (плоскостно-декоративная стилизация форм,

прихотливость линейных ритмов); рассмотреть единство и особенности творчества лидеров.

А). Познакомить с деятельностью ведущего художника П. Кузнецова, создавшего декоративное панно-картину, в которой стремился отойти от житейской конкретности, показать единство человека и природы, устойчивость вечного круговорота жизни и природы, рождение в этой гармонии человеческой души. Отметить обращение к классическим традициям мирового искусства в поисках своего большого стиля.

Б). Познакомить с деятельностью М. С. Сарьяна, создавшего в пейзажах образ экзотического Востока: Ирана, Египта, Турции. Отметить, что ориентальные произведения Сарьяна с их цветовыми контрастами появились раньше работ Матисса. Обратить внимание на жизнерадостный характер декоративных полотен художника. Сделать предварительный вывод о том, что Кузнецов и Сарьян разными путями создавали поэтический образ красочно-богатого мира, один - опираясь на традиции древнерусского искусства иконы, другой - древнеармянской миниатюры. В период «Голубой розы» их объединял интерес к ориентальным мотивам, символические тенденции.

В). Познакомить с остро-декоративными натюрмортами, театральной фантастикой, лубочной стилизацией станковых картин Н. Н. Сапунова и Н. Н. Судейкина.

Визуальный ряд: П. Кузнецов «Голубой фонтан» (1905), «Мираж в степи» (1912), «Вечер в степи» (1912); М. Сарьян «Улица. Полдень. Константинополь» (1910), «Идущая женщина» (1911), «Финиковая пальма»; С. Ю. Судейкин «Пионы» (1908), «Маскарад» (1907); Н. Н. Сапунов «Цветы и фарфор» (1914); дополнительно: Феофан Грек «Троица»; фреска церкви Спаса Преображения в Великом Новгороде.

Самостоятельная работа: перечислить в тетради основные произведения художников; посмотреть в Интернете иллюстрации.

Ранний русский авангард

Сформировать представление о художественном объединении «Бубновый валет» и их окружении - как о художниках России начала XX века, избравших путь постимпрессионизма, поклонниках примитивного народного искусства, кубизма и фовизма.

Кратко охарактеризовать причины возникновения объединения; познакомить с составом участников, с целями и задачами художественного объединения, выступавшего яростными противником предшествующего искусства. Выявить принципы деятельности: отвержение всего смутного, таинственного, недосказанного в искусстве; утверждение предмета и предметности; интенсивность цвета. Рассказать о натюрморте как любимом жанре «бубново-валетовцев», отметить подчеркнутую плоскость холста, ритм цветовых пятен. И. И. Машков «Синие сливы» (1910), «Натюрморт с камелией» (1913); П. П. Кончаловский «Агава» (1916), «Сухие краски» (1913); А. В. Куприн «Натюрморт с книгами и свечой» (1911-1912). Познакомить с портретами, построенными на выделении в образе какой- нибудь одной яркой черты. П.П. Кончаловский - портрет Г. Якулова, «Матадор Мануэль Гарт» (1910); И. И. Машков «Портрет дамы с фазаном» (1911). Выявить сходные черты работ художников в трактовке образов с народным лубком, вывеской, росписью изразцов. Рассказать о подоплеке тяги к примитивизму - поиск обретения непосредственности и целостности художественного восприятия. Познакомить с бунтарским творчеством М. Ф. Ларионова, отметить обращение к предметам прозаичным и грубым, тусклым и не цветным, построенным на гармонии сближенных цветов. М. Ф. Ларионов «Отдыхающий солдат» (1911). Показать работу Н. С. Гончаровой, работавшей в подобной стилистике. «Мытье холста» (1910). Рассказать об обращении художницы к религиозному искусству, переосмыслении опыта иконописи. Н. С. Гончарова «Четыре евангелиста». Выявить влияние на творчество художников «Бубнового валета» авангардных направлений: фовизма, кубизма и футуризма. Познакомить с картинами А. В. Лентулова «Звон. Колокольня Ивана Великого» (1915), «Василий Блаженный» (1915). Обратить внимание на то, что обращение к языку авангардного искусства помогает художнику создать выразительный образ, гармония которого разрушена нервным восприятием современного человека, обусловленным индустриальными ритмами. Познакомить с работами М. Шагала «Я и деревня» (1911), «Над Витебском» (1914), «Венчание» (1918), создававшего фантазии, близкие западному экспрессионизму и народному примитиву. Познакомить с работами К. Петрова-Водкина «Купание красного коня», «Мать» (1915), в произведениях которого материальность сочетается с почти фовистской яркостью цвета и приемами древнерусской иконописи.

Самостоятельная работа: посмотреть фильм «Русский авангард», записать название работ и имена их авторов, подробнее познакомиться с творчеством П. Филонова и К. Петрова-Водкина.

РАЗДЕЛ 12. ИСКУССТВО СОВЕТСКОГО ПЕРИОДА

Искусство периода Октябрьской революции и гражданской войны

Сформировать представление о начале нового этапа в развитии культуры и искусства.

Первые мероприятия советской власти в области искусства и сохранения художественного наследия прошлого. Расцвет агитационного массового искусства. «Окна сатиры РОСТА». Плакаты М. М. Черемных и В.

В. Маяковского. Творчество Д. С. Моора и В. Н. Дени. Агитационный фарфор. Революционный пафос произведений Б. М. Кустодиева, К. Ф. Юона, А. А. Рылова.

Самостоятельная работа: записать названия работ, сделать сообщение о творчестве «Окон сатиры РОСТА» и деятельности В. Маяковского.

«Четыре искусства», АХРР и ОСТ

Сформировать представления об искусстве 20-х годов, когда появились объединения, стремившиеся не только продолжить развитие традиций реализма, но и создать современный язык на основе синтеза традиций классической культуры и формальных поисков авангарда.

Кратко охарактеризовать сложившуюся историческую и социальную обстановку; познакомить с трудным положением художников в первые годы советской власти, с необходимостью доказывать нужность своего творчества новому государству рабочих и крестьян; с поиском образов, созвучных эпохе перемен. Рассказать о продолжении традиций реализма в обществе «Четыре искусства» и Ассоциации художников революционной России (АХРР); о новаторстве Общества станковистов (ОСТ), которых привлекал язык плаката и «монтажа», приема, взятого из кинематографа.

Визуальный ряд: Д. С. Моор «Красный подарок белому пану», плакат (1921). В. Н. Дени «Капитал», плакат (1919). Е.М. Чепцов «Заседание сельской ячейки» (1924). А. Рылов «В голубом просторе» (1918). М. Б. Греков «В отряд к Буденному» (1923), «Тачанка» (1925), «Трубачи Первой Конной» (1934). Г. Г. Ряжский «Автопортрет» (1928). Касаткин «Делегатка» (1927), «Вузовка» (1926). А. А. Дейнека «Оборона Петрограда» (1928). К. Петров-Водкин «Смерть комиссара» (1928), «1919 год. Тревога» (1934 - 1935), «Портрет Ахматовой» (1922). П. П. Кончаловский «Портрет Наталии Петровны Кончаловской, дочери художника» (1925). И. Машков «Снедь московская. Мясо, дичь», «Хлебы. Снедь московская» (1924).

Самостоятельная работа: записать названия произведений, выделить главное в деятельности группировок «АХРР», «ОСТ», «4 искусства».

Искусство 30-х годов

Сформировать представление об искусстве 30-х годов.

Познакомить с картинами историко-революционной тематики в творчестве Б. В. Иогансона: «На старом уральском заводе», «Допрос коммунистов»; отражение жизни советского народа в творчестве А. А. Дейнеки, А. А. Пластова, К. Н. Истомина; тема спорта в творчестве А. А. Дейнеки, А. Н. Самохвалова.

Рассказать о расцвете портретной живописи. Создание М. В. Нестеровым галереи портретов советской интеллигенции. Портретные работы П. Д. Корина.

Познакомить с развитием пейзажной живописи. Городской пейзаж Ю.И. Пименова, пейзажи В. К. Былыницкого-Бирули, Н. П. Крымова. Натюрморт в творчестве И. И. Машкова, П.П. Кончаловского. Рассказать о ведущем значении реалистической книжной иллюстрации. В. А. Фаворский, Е.А. Кибрик.

Расцвет монументальной скульптуры. Скульптурная группа В.И. Мухиной «Рабочий и колхозница» для советского павильона на Всемирной выставке в Париже (1937). Портретные работы В. И. Мухиной, С. Д. Лебедевой. Строительство Московского метрополитена.

Самостоятельная работа: записать названия основных работ; сделать сообщение о творчестве В. А. Фаворского, Е. А. Кибрика, В.И. Мухиной, А. А. Дейнеки.

Искусство в период Великой Отечественной войны

Сформировать представление об искусстве периода Великой Отечественной войны.

Раскрыть образ героического советского народа в искусстве; гуманизм советского искусства; утверждение стойкости и несгибаемого мужества советского человека. Большая мобилизующая роль плаката и политической карикатуры. Плакаты И. М. Тоидзе, В. Б. Корецкого. «Окна ТАСС». Работы Кукрыниксов. Графические серии Д. А. Шмаринова и А. Ф. Пахомова. Отражение массового героизма народа в живописи. А. А. Дейнека «Оборона Севастополя». А. А. Пластов «Фашист пролетел», С. В. Герасимов «Мать партизана». Патриотическая роль исторической живописи. П. Д. Корин - триптих «Александр Невский». Военный пейзаж в творчестве А. А. Дейнеки и Г. Г.

Нисского. Скульптурные портреты героев войны в творчестве В. И. Мухиной, Е. В. Вучетича. Образы народных героев в творчестве М. Г. Манизера: «Народные мстители», «Зоя».

Самостоятельная работа: сделать сообщения о творчестве Кукрыниксов, графических сериях Д. А. Шмаринова и А.Ф. Пахомова и др.

Искусство конца 40-х начала 80-х годов

Сформировать представление о развитии видов и жанров советского искусства с конца 40-х - до начала 80-х годов; выявить наиболее значительные произведения.

Познакомить с основной тематикой советского искусства на примере работ наиболее ярких художников эпохи. Обращение к темам прошедшей войны. Тема борьбы за мир как одна из центральных в советском искусстве.

Отражение труда советских людей. Портрет как создание образа современника; развитие жанра исторического портрета в творчестве С. П. Викторова. Определяющая роль эпического пейзажа. Натюрморт в творчестве В.Ф. Стожарова. Создание образа героя в монументальной и портретной скульптуре.

Самостоятельная работа: подготовить сообщения о художниках 60-х годов, представителях «сурового стиля».

Декоративно-прикладное искусство советского периода

Сформировать представления о возрождении художественных промыслов.

Познакомить с художественными промыслами России.

А) Лаковая миниатюра: Палех, Мстера, Федоскино.

Б) Роспись по дереву: Хохломская, Городецкая роспись и росписи Северной Двины и Мезени.

В) Резьба по кости и изделия из рога.

Г) Русская глиняная игрушка: Дымковская, Каргапольская, Филимоновская.

Д) Русская деревянная игрушка: игрушка русского Севера; нижегородская «топорщина», Сергиевопосадская игрушка, полхов-майданские тарарушки, Богородская игрушка, Матрешки.

Е) Павловопосадские платки.

Ж) Вышивка «Орловский спис», «Горьковский гипюр» и др.

З) Кружево: елецкое, вологодское и др.

Самостоятельная работа: подготовить доклады по теме урока.

III. ТРЕБОВАНИЯ К УРОВНЮ ПОДГОТОВКИ ОБУЧАЮЩИХСЯ

- знание основных этапов развития изобразительного искусства; первичные знания о роли и значении изобразительного искусства в системе культуры, духовно-нравственном развитии человека; знание основных понятий изобразительного искусства;
- знание основных художественных школ в западно-европейском и русском изобразительном искусстве;
- сформированный комплекс знаний об изобразительном искусстве, направленный на формирование эстетических взглядов, художественного вкуса, пробуждение интереса к изобразительному искусству и деятельности в сфере изобразительного искусства;
- умение выделять основные черты художественного стиля; умение выявлять средства выразительности, которыми пользуется художник;
- умение в устной и письменной форме излагать свои мысли о творчестве художников;
- навыки по восприятию произведения изобразительного искусства, умению выражать к нему свое отношение, проводить ассоциативные связи с другими видами искусств;
- навыки анализа творческих направлений и творчества отдельного художника;
- навыки анализа произведения изобразительного искусства.

IV. ФОРМЫ И МЕТОДЫ КОНТРОЛЯ, СИСТЕМА ОЦЕНОК

Аттестация: цели, виды, форма, содержание

Оценка качества реализации учебного предмета "История изобразительного искусства" включает в себя текущий контроль успеваемости и промежуточную аттестацию.

Особым видом аттестации учащихся является итоговая аттестация.

В качестве средств текущего контроля успеваемости может использоваться тестирование, олимпиады, контрольные письменные работы.

Текущий контроль успеваемости обучающихся проводится в счет аудиторного времени, предусмотренного на учебный предмет.

Форму и время проведения промежуточной аттестации по истории изобразительного искусства образовательное учреждение устанавливает самостоятельно. Это могут быть контрольные уроки, зачеты, экзамены, проводимые в виде устных опросов, написания рефератов, тестирования.

Также мероприятия по проведению текущей и промежуточной аттестации могут проходить в других формах: в форме письменной работы на уроке, беседы, подготовке материалов для сообщения на какую-либо тему или письменной работы, интеллектуальных игр, что будет способствовать формированию навыков логического изложения материала.

Для аттестации обучающихся создаются фонды оценочных средств, которые включают в себя методы контроля, позволяющие оценить приобретенные знания, умения и навыки.

Средства, виды, методы текущего и промежуточного контроля:

- контрольные работы,
- устные опросы,
- письменные работы,
- тестирование,
- олимпиада.

Учебный план предусматривает проведение для обучающихся консультаций с целью их подготовки к контрольным урокам, зачетам, экзаменам.

Итоговая аттестация

По завершении изучения предмета "История изобразительного искусства" проводится итоговая аттестация в конце 8 (5) класса, выставляется оценка, которая заносится в свидетельство об окончании образовательного учреждения.

При 9 (6)-летнем сроке обучения итоговая аттестация проводится в конце 9 (6) класса.

Требования к содержанию итоговой аттестации обучающихся определяются образовательным учреждением на основании ФГТ.

Итоговая аттестация проводится в форме экзамена.

По итогам выпускного экзамена выставляется оценка «отлично», «хорошо», «удовлетворительно», «неудовлетворительно».

Требования к выпускным экзаменам определяются образовательным учреждением самостоятельно. Образовательным учреждением должны быть разработаны критерии оценок итоговой аттестации в соответствии с ФГТ.

При прохождении итоговой аттестации выпускник должен продемонстрировать знания, умения и навыки в соответствии с программными требованиями.

Критерии оценки

Оценка 5 «отлично»

- Легко ориентируется в изученном материале.
- Умеет сопоставлять различные взгляды на явление.
- Высказывает и обосновывает свою точку зрения.
- Показывает умение логически и последовательно мыслить, делать выводы и обобщения, грамотно и литературно излагать ответ на поставленный вопрос.
- Выполнены качественно и аккуратно все практические работы.
- Записи в тетради ведутся аккуратно и последовательно.

Оценка 4 «хорошо»

- Легко ориентируется в изученном материале.
- Проявляет самостоятельность суждений.
- Грамотно излагает ответ на поставленный вопрос, но в ответе допускает неточности, недостаточно полно освещает вопрос.
- Выполнены практические работы не совсем удачно.
- При ведении тетради имеются незначительные ошибки.

Оценка 3 «удовлетворительно»

- Основной вопрос раскрывает, но допускает незначительные ошибки, не проявляет способности логически мыслить.
- Ответ носит в основном репродуктивный характер.
- Практические работы выполнены неэстетично, небрежно, с ошибками.
- Записи в тетради ведутся небрежно, несистематично.

V. Методическое обеспечение учебного процесса

Методические рекомендации педагогическим работникам

Структура программы учебного предмета

Изучение предмета ведется в соответствии с учебно-тематическим планом. Педагогу, ведущему предмет, предлагается творчески подойти к изложению той или иной темы. При этом необходимо учитывать следующие обстоятельства: уровень общего развития учащихся, количество учеников в группе, их возрастные особенности.

При изучении предмета следует широко использовать знания учащихся по другим учебным предметам, поскольку правильное осуществление межпредметных связей способствует более активному и прочному усвоению учебного материала. Комплексная направленность требует от преподавателя знания программ смежных предметов («Беседы об искусстве», «Живопись», «Рисунок», «Композиция станковая»). В результате творческого контакта преподавателей удается избежать ненужного дублирования, добиться рационального использования учебного времени.

Желательно, чтобы учащиеся знакомились с новыми явлениями в изобразительном искусстве, посещали выставки, участвовали в культурно-просветительской деятельности образовательного учреждения. Это позволит им наиболее гармонично соединить теоретические знания с практической познавательной деятельностью. Следует регулярно знакомить учащихся с современной литературой об изобразительном искусстве, интересных явлениях, с журнальными и газетными статьями.

Методика преподавания предмета должна опираться на диалогический метод обучения. Необходимо создавать условия для активизации творческих возможностей учащихся: поручать им подготовку небольших сообщений на различные темы, организовывать дискуссии или обсуждения по поводу просмотренной выставки, фильма, информации, полученной из Интернета, прочитанной статьи.

Рекомендации по организации самостоятельной работы обучающихся

Объем самостоятельной работы обучающихся в неделю по учебным предметам определяется с учетом минимальных затрат на подготовку домашнего задания, параллельного освоения детьми программ начального и основного общего образования. Объем времени на самостоятельную работу и виды заданий могут определяться с учетом сложившихся педагогических

традиций, методической целесообразности и индивидуальных способностей ученика. Структура программы учебного предмета

Самостоятельные занятия должны быть регулярными и систематическими.

Выполнение обучающимся домашнего задания контролируется преподавателем и обеспечивается учебниками, учебно-методическими изданиями, художественными альбомами, видеоматериалами в соответствии с программными требованиями по предмету.

Виды внеаудиторной работы:

- выполнение домашнего задания;
- подготовка докладов, рефератов;
- посещение учреждений культуры (выставок, театров, концертных залов и др.);
- участие обучающихся в выставках, творческих мероприятиях и культурнопросветительской деятельности образовательного учреждения и др.

Цель самостоятельной работы: формировать у учащегося способности к саморазвитию, творческому применению полученных знаний, формировать умение использовать справочную и специальную литературу, формировать аналитические способности.

Как форма учебно-воспитательного процесса, самостоятельная работа выполняет несколько функций:

- образовательную (систематизация и закрепление знаний учащихся),
- развивающую (развитие познавательных способностей учащихся - их внимания, памяти, мышления, речи),
- воспитательную (воспитание устойчивых мотивов учебной деятельности, навыков культуры умственного труда, формирование умений самостоятельно добывать знания из различных источников, самоорганизации и самоконтроля, целого ряда ведущих качеств личности - честности, трудолюбия, требовательности к себе, самостоятельности и др.).

Выполнение самостоятельной работы (подготовка сообщений, написание докладов, рефератов) учащихся:

- способствует лучшему усвоению полученных знаний;
- формирует потребность в самообразовании, максимально развивает познавательные и творческие способности личности;
- формирует навыки планирования и организации учебного времени,

расширяет кругозор;
- учит правильному сочетанию объема аудиторной и внеаудиторной самостоятельной работы.

Методически правильная организация работы учащегося в аудитории и вне ее, консультационная помощь, обеспечение учащегося необходимыми методическими материалами позволяет эффективно организовать внеаудиторную работу учащихся.

Контроль со стороны преподавателя обеспечивает эффективность выполнения учащимися самостоятельной работы.

VII. СПИСОК ЛИТЕРАТУРЫ И СРЕДСТВ ОБУЧЕНИЯ

Список рекомендуемой учебной и методической литературы

1. Александров В.Н. История русского искусства. - Минск: Харвест, 2009
2. Арган Дж. К. История итальянского искусства: Античность. Средние века. Раннее Возрождение. Т.1. - М: Радуга, 1990
3. Арган Дж.К. История итальянского искусства: Высокое Возрождение, барокко, искусство 18 века, искусство 19 века - начала 20 века. Т.2. - М: Радуга, 1990
4. Борзова Е.П. История мировой культуры. - С-Пб: Лань, 2002
5. Вёрман Карл. История искусства всех времен и народов: Искусство 16-19 столетий. - М: АСТ, 2001
6. Гнедич П.П. История искусства. - М: АСТ, 2009
7. Дворжак М. История итальянского искусства в эпоху Возрождения: 14-15 столетие. Т.1. - М: Искусство, 1978
8. Дворжак М. История итальянского искусства в эпоху Возрождения: столетие. Т.2. - М: Искусство, 1978
9. История советского искусства: Живопись, скульптура, графика. - М: Искусство, 1965
10. История русского и советского искусства: Учеб. пособие для вузов. - М: Высшая школа, 1989
11. История искусств: Франция, Испания. Искусство 19 века. Т.1. С-Пб: ДБ, 2003
12. История искусств. Западноевропейское искусство: Учебник. - М: Высшая школа, 2004
13. История искусства: Художники, памятники, стили. - М: АСТ, 2008
14. История русского искусства: Конец 18 - начало 20 века. Т.2. Кн. - М, 1981
15. Куманецкий К. История культуры Древней Греции и Рима. - М: Высшая школа, 1990
16. Любимов Л.Д. История мирового искусства. Древний мир. Древняя Русь. Западная Европа. - М: Астрель, 2006
17. Овсянников Ю. История памятников архитектуры: От пирамид до небоскребов. - М: АСТ-ПРЕСС, 2001

18. Ожегов С.С. История ландшафтной архитектуры. - М: Архитектура-С, 2004

19. Рябцев Ю.С. История русской культуры. XX век: Учеб. пособие. - М: ВЛАДОС, 2004
20. Сарабьянов Д. История русского искусства конца 19 - начала 20 века. - М: Галарт, 2001

Перечень средств обучения

1. Технические средства обучения: видеомагнитофон, компьютер, проигрыватель
2. Другие средства обучения:
   - **наглядно-плоскостные**: наглядные методические пособия, карты, плакаты, фонд работ учащихся, настенные иллюстрации, магнитные доски, интерактивные доски;
   - **электронные образовательные ресурсы**: мультимедийные учебники, мультимедийные универсальные энциклопедии, сетевые образовательные ресурсы;
   - **аудиовизуальные**: слайд-фильмы, видеофильмы, учебные кинофильмы, аудио-записи
3. Авторские презентации преподавателя по темам программы.

ДОПОЛНИТЕЛЬНАЯ ПРЕДПРОФЕССИОНАЛЬНАЯ ПРОГРАММА В ОБЛАСТИ ИЗОБРАЗИТЕЛЬНОГО ИСКУССТВА

Структура программы учебного предмета

«ЖИВОПИСЬ»

ПО.03. ПЛЕНЭРНЫЕ ЗАНЯТИЯ

ПО.03.УП.01. ПЛЕНЭР

Энгельс 2014

«Одобрено»
Методическим советом
МБУ ДО «ДШИ № 5 ЭМР»

29 декабря 2014

«Утверждаю»
Директор
Побережная Галина Петровна
_____

Структура программы учебного предмета

Разработчики:
Утешова М.В. – заведующая структурным подразделением МБУ ДО «ДШИ № 5 ЭМР»
Литвиненко К.Н. – заместитель директора МБУ ДО «ДШИ № 5 ЭМР»
Швечихина И.В. – преподаватель на отделении «Изобразительного искусства» МБУ ДО «ДШИ № 5 ЭМР»
Некозырева Д.С. - преподаватель на отделении «Изобразительного искусства» МБУ ДО «ДШИ № 5 ЭМР»

Структура программы учебного предмета

Структура программы учебного предмета

VII. ПОЯСНИТЕЛЬНАЯ ЗАПИСКА

- Характеристика учебного предмета, его место и роль в образовательном процессе;
- Срок реализации учебного предмета;
- Объем учебного времени предусмотренный учебным планом образовательного учреждения на реализацию учебного предмета;
- Сведения о затратах учебного времени и графике промежуточной аттестации;
- Форма проведения учебных аудиторных занятий;
- Цель и задачи учебного предмета;
- Обоснование структуры программы учебного предмета;
- Методы обучения;
- Описание материально-технических условий реализации учебного предмета;

1. Пояснительная записка

Программа учебного предмета «Пленэр» разработана на основе и с учетом федеральных государственных требований к дополнительным предпрофессиональным общеобразовательным программам в области изобразительного искусства «Живопись», «Декоративно-прикладное творчество».

Учебные занятия на открытом воздухе (пленэр) - неотъемлемая часть учебного процесса, в котором применяются навыки, формируемые в рамках различных учебных предметов: рисунка, живописи, композиции. Пленэр является школой для дальнейшего развития данных навыков. Во время занятий на природе учащиеся собирают материал для работы над композицией, изучают особенности работы над пейзажем: законы линейной и воздушной перспективы, плановости, совершенствуют технические приемы работы с различными художественными материалами, продолжают знакомство с лучшими работами художников-пейзажистов.

Программа «Пленэр» тесно связана с программами по композиции, рисунку, живописи.

В заданиях по пленэру используются композиционные правила (передача движения, покоя, золотого сечения), приемы и средства композиции (ритм, симметрия и асимметрия, выделение сюжетно-композиционного центра, контраст, открытость и замкнутость, целостность), а также все виды рисунка: от быстрого линейного наброска, кратковременных зарисовок до тонового рисунка. В рисовании растительных и архитектурных мотивов применяются знания и навыки построения объемных геометрических форм: куба, параллелепипеда, шара, конуса, пирамиды.

При выполнении живописных этюдов используются знания основ цветоведения, навыки работы с акварелью, умения грамотно находить тоновые и цветовые отношения. Данная программа реализуется как в условиях города, так и в условиях сельской местности.

Срок реализации учебного предмета

При реализации программ «Живопись» и «Декоративно-прикладное творчество» с нормативными сроками обучения 5 (6) лет учебный предмет

«Пленэр» осваивается 4 (5) лет со второго класса.

Вид учебной работы, аттестации, учебной нагрузки	Классы										Всего
	2		3		4		5		6		
	Полугодия										
	3	4	5	6	7	8	9	10	11	12	
Практические занятия (количество часов в год)	28		28		28		28		28		140
Самостоятельная работа (домашнее задание) - в часах		21		21		21		21		21	105
Промежуточная аттестация		е н		е н		Е Н		Е Н		Е Н	
Максимальная учебная нагрузка	49		49		49		49		49		245

Т.п. - творческий просмотр

При реализации программ «Живопись» и «Декоративно-прикладное творчество» с нормативными сроками обучения 8 (9) лет учебный предмет «Пленэр» осваивается 5 (6) лет с четвертого класса.

Вид учебной работы, аттестации, учебной нагрузки	Классы												Всего
	4		5		6		7		8		9		
	Полугодия												
	7	8	9	10	11	12	13	14	15	16	17	18	
Практические занятия (количество часов в	28		28		28		28		28		28		168
Самостоятельная работа (домашнее задание) - в часах		21		21		21		21		21		21	126
Промежуточная аттестация		Е Н		Е Н		Е Н		Е Н		Е Н		Е Н	
Максимальная учебная нагрузка	49		49		49		49		49		49		294

Содержание учебного предмета и годовые требования для дополнительного года обучения по учебному предмету «Пленэр» образовательное учреждение разрабатывает самостоятельно.

Занятия пленэром могут проводиться рассредоточено в различные периоды учебного года, а также - одну неделю в июне месяце.

Самостоятельная работа проводится в счет резервного времени.

Объем учебного времени, отводимого на занятия пленэром, составляет по 28 часов в год, самостоятельная работа (домашнее задание) может составлять 21 час в год.

Форма проведения учебных занятий

Занятия по предмету «Пленэр» осуществляются в форме мелкогрупповых практических занятий (численностью от 4 до 10 человек) на открытом воздухе. В случае плохой погоды уроки можно проводить в краеведческом, зоологическом, литературном и других музеях, где учащиеся знакомятся с этнографическим материалом, делают зарисовки бытовой утвари, наброски чучел птиц и животных.

Цели учебного предмета:

- художественно-эстетическое развитие личности ребенка, раскрытие творческого потенциала, приобретение в процессе освоения программы художественно-исполнительских и теоретических знаний;
- воспитание любви и бережного отношения к родной природе;
- подготовка одаренных детей к поступлению в образовательные учреждения.

Задачи учебного предмета:

- приобретение знаний об особенностях пленэрного освещения;
- развитие навыков построения линейной и воздушной перспективы в пейзаже с натуры;
- приобретение навыков работы над этюдом (с натуры растительных и архитектурных мотивов), фигуры человека на пленэре;
- формирование умений находить необходимый выразительный метод (графический или живописный подход в рисунках) в передаче натуры.

Методы обучения

Для достижения поставленной цели и реализации задач предмета используются следующие методы обучения:

- словесный (объяснение, беседа, рассказ);
- наглядный (показ, наблюдение, демонстрация приемов работы);
- практический;
- эмоциональный (подбор ассоциаций, образов, создание художественных впечатлений).

Предложенные методы работы в рамках предпрофессиональной образовательной программы являются наиболее продуктивными при реализации поставленных целей и задач учебного предмета и основаны на проверенных методиках и сложившихся традициях изобразительного творчества.

Обоснование структуры программы учебного предмета

Обоснованием структуры программы являются ФГТ, отражающие все аспекты работы преподавателя с учеником.

Программа содержит следующие разделы:

1. сведения о затратах учебного времени, предусмотренного на освоение учебного предмета;
2. распределение учебного материала по годам обучения;
3. описание дидактических единиц;
4. требования к уровню подготовки обучающихся;
5. формы и методы контроля, система оценок;
6. методическое обеспечение учебного процесса.

В соответствии с данными направлениями строится основной раздел программы «Содержание учебного предмета».

Содержание учебного предмета

При рисовании с натуры в условиях пленэра учащимися осуществляется активная исследовательская деятельность, изучается окружающий мир, отрабатываются навыки работы с материалом, закладываются основы профессионального ремесла.

Обучение происходит, главным образом, как решение задач по композиции, рисунку и живописи. Вид учебной деятельности должен быть разнообразным: обучение по наглядным образцам и практическая работа с натуры, в которой половина времени отводится на графику, половина - на живопись. Техника исполнения и формат работ обсуждаются с преподавателем.

Темы в программе повторяются с постепенным усложнением целей и задач на каждом году обучения.

Учащиеся первого года (2-й или 4-й класс) обучения по учебному предмету «Пленэр» приобретают первоначальные навыки передачи солнечного освещения, изменения локального цвета, учатся последовательно вести зарисовки и этюды деревьев, неба, животных, птиц, человека,

знакомятся с линейной и воздушной перспективой, изучают произведения художников на выставках, в музеях, картинных галереях, по видеофильмам и учебной литературе в библиотеке школы.

Учащиеся второго года (3-й или 5-й класс) обучения решают задачи на цветовые и тональные отношения в пейзаже, развивают навыки передачи пленэрного освещения, плановости в глубоком пространстве, знакомятся с различными художественными материалами при выполнении рисунков животных, птиц, фигуры человека, архитектурных мотивов.

Учащиеся третьего года (4-й или 6-й класс) обучения развивают навыки и умения в выполнении пейзажей на состояние с решением различных композиционных приемов, рисуют более сложные архитектурные фрагменты и сооружения в линейной и воздушной перспективе, пишут натюрморты, используя широкий спектр цветовых оттенков, совершенствуют технические приемы работы с различными художественными материалами.

Учащиеся четвертого года (5-й или 7-й класс) обучения решают более сложные задачи на создание образа, развивают умения и навыки в выполнении пейзажа в определенном колорите, передаче точных тональных и цветовых отношений в натюрмортах на пленэре, самостоятельно выбирают выразительные приемы исполнения.

Учащиеся пятого года (6-й или 8-й класс) обучения развивают умение самостоятельно и последовательно вести работу над заданиями, находить выразительное пластическое решение в рисунках и этюдах. Ставятся задачи на выполнение сложных многоплановых пейзажей с архитектурными сооружениями, современной техникой, с изображением людей. Задания тесно связаны со станковой композицией.

Учащиеся шестого года обучения при реализации предпрофессиональных программ «Живопись» и «Декоративно-прикладное творчество» с нормативным сроком обучения 9 лет решают сложные задачи на создание образа, развивают умения и навыки работы с подготовительным материалом для станковых композиций, выполняют многоплановые пейзажи с различными архитектурными постройками и группами людей, самостоятельно выбирают различные приемы работы с художественными материалами.

Учебно-тематический план

Первый год обучения

Наименование темы	Вид учебного занятия	Максимальная учебная нагрузка	Самостоятельная работа (домашнее задание)	Практические занятия
Знакомство с предметом «Пленэр»	практ. работа	7	3	4
Кратковременные этюды пейзажа на большие отношения	практ. работа	7	3	4
Наброски, зарисовки птиц, этюды животных, фигуры человека	практ. работа	7	3	4
Архитектурные мотивы (малые архитектурные формы)	практ. работа	7	3	4
Натюрморт на пленэре	практ. работа	7	3	4
Линейная перспектива ограниченного пространства	практ. работа	7	3	4
Световоздушная перспектива	практ. работа	7	3	4

Второй год обучения

Наименование темы	Вид учебного занятия	Максимальная учебная нагрузка	Самостоятельная работа (домашнее задание)	Практические занятия

Зарисовки первоплановых элементов пейзажа. Этюды деревьев	практ. работа	7	3	4
Кратковременные этюды пейзажа на большие отношения неба к земле	практ. работа	7	3	4
Архитектурные мотивы	практ. работа	7	3	4
Натюрморт на пленэре	практ. работа	7	3	4
Наброски, зарисовки и этюды птиц, животных и человека	практ. работа	7	3	4
Линейная перспектива глубокого пространства	практ. работа	7	3	4
Световоздушная перспектива	практ. работа	7	3	4

Третий год обучения

Наименование темы	Вид учебного занятия	Максимальная учебная нагрузка	Самостоятельная работа (домашнее задание)	Практические занятия
Зарисовки и этюды первоплановых элементов пейзажа	практ. работа	7	3	4
Кратковременные этюды и зарисовки пейзажа на большие отношения	практ. работа	7	3	4
Архитектурные мотивы	практ. работа	7	3	4

Натюрморт на пленэре	практ. работа	7	3	4
Зарисовки и этюды птиц, животных и фигуры человека	практ. работа	7	3	4
Линейная перспектива глубокого пространства	практ. работа	7	3	4
Световоздушная перспектива	практ. работа	7	3	4

Четвертый год обучения

Наименование темы	Вид учебного занятия	Максимальная учебная нагрузка	Самостоятельная работа (домашнее задание)	Практические занятия
Зарисовки и этюды первоплановых элементов пейзажа	практ. работа	7	3	4
Этюды и зарисовки пейзажей	практ. работа	7	3	4
Архитектурные мотивы	практ.	7	3	4
Натюрморт на пленэре	практ. работа	7	3	4
Зарисовки и этюды птиц, животных и фигуры человека	практ. работа	7	3	4
Линейная перспектива	практ.раб	7	3	4
Световоздушная перспектива	практ. работа	7	3	4

Пятый год обучения

Наименование темы	Вид учебного занятия	Максимальная учебная нагрузка	Самостоятельная работа (домашнее задание)	Практические занятия
Зарисовки и этюды фрагментов пейзажа с людьми	практ. работа	7	3	4
Длительные этюды и зарисовки пейзажа	практ. работ	7	3	4
Архитектурные мотивы	практ. работа	7	3	4
Натюрморт на пленэре	практ. работа	7	3	4
Этюды и зарисовки фигуры человека в пейзаже (в парке, на стройке, в порту)	практ. работ	7	3	4
Линейная и световоздушная перспектива	практ. работа	7	3	4
Эскиз сюжетной композиции по итогам пленэра	практ. работа	7	3	4

Шестой год обучения

Наименование темы	Вид учебного занятия	Максимальная учебная нагрузка	Самостоятельная работа (домашнее задание)	Практические занятия

Зарисовки и этюды фрагментов пейзажа с людьми и животными	практ.	7	3	4
Длительные этюды и зарисовки пейзажа	практ.	7	3	4
Архитектурные мотивы	практ.	7	3	4
Натюрморт на пленэре	практ.	7	3	4
Этюды и зарисовки фигуры человека в пейзаже	практ.	7	3	4
Линейная и световоздушная перспектива	практ.	7	3	4
Эскиз сюжетной композиции по итогам пленэра	практ.	7	3	4

Содержание тем. Годовые требования

Первый год обучения

Тема 1. Знакомство с предметом «Пленэр». Ознакомление с основными отличиями пленэрной практики от работы в помещении. Решение организационных задач по месту и времени сбора, оснащению и основным правилам работы. Зарисовки и этюды первоплановых элементов пейзажа (розетка листьев одуванчика, лопуха).

Самостоятельная работа. Чтение учебной литературы. Материал. Карандаш, акварель.

Тема 2. Кратковременные этюды пейзажа на большие отношения. Зарисовка ствола дерева. Передача тоновых и цветовых отношений неба к земле. Знакомство с особенностями пленэрного освещения, теплохолодности, рефлексов. Изменение локального цвета. Этюды пейзажей на отношение «небо-земля» с высокой и низкой линией горизонта. Зарисовка стволов берез (на светлом фоне неба и на темном фоне зелени).

Самостоятельная работа. Просмотр учебных видеофильмов.

Материал. Карандаш, акварель.

Тема 3. Наброски, зарисовки птиц, этюды животных, фигуры человека.

Передача особенностей пропорций, характерных поз, движений. Развитие наблюдательности. Работа одним цветом с использованием силуэта.

Самостоятельная работа. Зарисовки, этюды домашних животных.

Материал. Тушь, акварель.

Тема 4. Архитектурные мотивы (малые архитектурные формы). Передача тональных отношений с четко выраженным контрастом. Работа тенями. Этюд калитки с частью забора. Рисунок фрагмента чугунной решетки с частью сквера.

Самостоятельная работа. Посещение художественных выставок в музеях и картинных галереях. Материал. Карандаш, тушь, маркер, акварель.

Тема 5. Натюрморт на пленэре. Выразительная передача образа растительного мотива. Умение находить гармоничные цветовые отношения. Использование различных приемов работы карандашом и приемов работы с акварелью. Рисунок ветки дерева в банке, вазе. Этюд цветка в стакане.

Самостоятельная работа. Этюды и зарисовки комнатных цветов.

Материал. Карандаш, акварель.

Тема 6. Линейная перспектива ограниченного пространства. Знакомство с визуальным изменением размера предметов в пространстве на примере городского дворика. Определение горизонта, изучение закономерности визуальных сокращений пространственных планов. Зарисовка крыльца с порожками. Этюд угла дома с окном, части крыши с чердачным окном.

Самостоятельная работа. Просмотры учебных кинофильмов.

Материал. Карандаш, гелевая ручка, маркер, акварель.

Тема 7. Световоздушная перспектива.

Определение правильных цветотональных отношений пространственных планов. Изменение цвета зелени под воздействием воздуха на свету и в тени. Этюд пейзажа с постройкой на среднем плане. Зарисовка дома с пейзажем.

Самостоятельная работа. Кратковременные этюды и зарисовки домашнего двора.

Материал. Карандаш, акварель.

Второй год обучения

Тема 1. Зарисовки первоплановых элементов пейзажа. Этюды деревьев.

Образное восприятие природных форм. Рисование тенями: живописный или графический подход к рисунку в зависимости от характера пластики натуры. Зарисовки крупных камней, пней интересной формы. Этюды деревьев (монохром).

Самостоятельная работа. Просмотры художественных журналов в школьной библиотеке.

Материал. Карандаш, акварель, соус.

Тема 2. Кратковременные этюды пейзажа на большие отношения неба к земле. Зарисовки цветов и растений. Развитие пленэрного цветоощущения, передача общего тона и тонально цветовых отношений в пейзаже. Выявление возможностей акварельных красок в передаче различного состояния природы. Использование различных приемов работы карандашом. Этюды на большие отношения неба к земле приемом a la prima при разном освещении. Зарисовки разных по форме цветов и растений.

Самостоятельная работа. Этюды неба и земли из окна квартиры.

Материал. Карандаш, акварель.

Тема 3. Архитектурные мотивы. Выявление характерных цветовых и тоновых контрастов натуры и колористическая связь их с окружением. Совершенствование навыков работы в технике a la prima, дальнейшее обогащение живописной палитры. Этюд дома с деревьями и частью забора. Зарисовки несложных архитектурных сооружений.

Самостоятельная работа. Просмотр учебной литературы.

Материал. Карандаш, акварель, тушь.

Тема 4. Натюрморт на пленэре. Определение правильных цветотональных отношений. Развитие навыков в передаче пленэрного освещения, решения тонально-цветовых отношений, градации теплохолодности. Два этюда

букетика цветов (на светлом и на тёмном фоне). Зарисовки корней деревьев с нижней частью ствола.

Самостоятельная работа. Этюды и зарисовки цветов на даче, за городом.

Материал. Карандаш, акварель.

Тема 5. Наброски, зарисовки и этюды птиц, животных и человека.

Овладение приемами быстрого, линейного, линейно-цветового, линейно-тонального изображения животных и птиц. Выявление в набросках и этюдах характерных движений. Г рамотная компоновка нескольких изображений.

Самостоятельная работа. Копии этюдов и зарисовок животных и птиц из журналов.

Материал. Карандаш, маркер, гелевая ручка, акварель.

Тема 6. Линейная перспектива глубокого пространства. Практическое знакомство с передачей перспективы на конкретном примере. Грамотная передача тональных и цветовых отношений с учетом перспективы. Рисунок дома с частью улицы, уходящей в глубину. Этюд части дома с окном или крылечком и части улицы.

Самостоятельная работа. Просмотр учебных видеофильмов.

Материал. Карандаш, акварель.

Тема 7. Световоздушная перспектива. Объемно-пространственное восприятие пейзажа. Красивое ритмическое расположение в листе пятен и линий. Изменение цвета в пространстве. Этюд и зарисовки группы деревьев на фоне дальнего пейзажа (два этюда - со светлыми и с темными стволами).

Самостоятельная работа. Этюд одного и того же пейзажного мотива в разное время суток

Материал. Карандаш, акварель.

Третий год обучения

Тема 1. Зарисовки и этюды первоплановых элементов пейзажа.

Интересное композиционное решение. Использование различных приемов работы акварелью и карандашом. Тропинки, аллеи, крутые склоны, деревья, кустарники.

Самостоятельная работа. Просмотр учебной литературы и учебных работ из методического фонда.

Материал. Карандаш, акварель, фломастер.

Тема 2. Кратковременные этюды и зарисовки пейзажа на большие отношения. Целостность восприятия натуры и цельность ее изображения. Изучение характера освещения. Этюды и зарисовки на различные состояния с разными композиционными задачами.

Самостоятельная работа. Посещение художественных выставок.

Материал. Карандаш, акварель, соус.

Тема 3. Архитектурные мотивы. Передача пропорций архитектурных частей здания. Деталировка отдельных фрагментов. Выявление характерных тоновых и цветовых контрастов. Рисунок и этюд фрагментов храма (колокольни, барабанов с луковицами, оконных проемов с решетками и т.д.)

Самостоятельная работа. Этюды и зарисовки ближайших архитектурных сооружений.

Материал. Карандаш, акварель, гелевая ручка.

Тема 4. Натюрморт на пленэре. Совершенствование навыков работы с акварелью в условиях пленэрного освещения. Разнообразие рефлексов. Умение находить гармоничные цветовые и тоновые отношения. Зарисовки и этюды букета цветов в вазе на солнце и в тени.

Самостоятельная работа. Этюды и зарисовки различных цветов.

Материал. Карандаш, акварель, фломастер.

Тема 5. Зарисовки и этюды птиц, животных и фигуры человека.

Совершенствование навыков передачи характера движений и поз домашних и диких животных. Пластика фигуры человека.

Самостоятельная работа. Этюды и зарисовки своих близких и знакомых.

Материал. Карандаш, акварель, маркер, фломастер, тушь.

Тема 6. Линейная перспектива глубокого пространства. Дальнейшее изучение линейной и воздушной перспективы. Развитие навыков работы с

различными материалами. Рисунок лодок, катеров в различных ракурсах. Этюды мостков на реке, причалов для лодок.

Самостоятельная работа. Этюды и наброски транспорта Материал. Карандаш, акварель, соус, тушь.

Тема 7. Световоздушная перспектива. Передача плановости в пейзаже. Цельность восприятия. Выделение композиционного центра. Этюд и зарисовка холмистого или разнопланового пейзажа с постройками.

Самостоятельная работа. Этюды и зарисовки характерных пейзажей по памяти.

Материал. Карандаш, акварель, соус, тушь.

Четвертый год обучения

Тема 1. Зарисовки и этюды первоплановых элементов пейзажа.

Самостоятельный подход к выбору интересного сюжета. Использование подходящих технических возможностей для создания определенного образа. Кустарники и заросли на берегу реки. Крупные сучья деревьев с частью ствола. Различные постройки.

Самостоятельная работа. Этюды и зарисовки группы деревьев в городском парке.

Материал. Карандаш, гелевая ручка, маркер, акварель, соус.

Тема 2. Этюды и зарисовки пейзажей. Решение композиционного центра. Грамотное построение пространства. Плановость. Закрепление навыков работы различными художественными материалами. Пейзаж городских окраин.

Самостоятельная работа. Этюды и зарисовки панорамных пейзажей.
Материал. Карандаш, акварель, тушь, соус.

Тема 3. Архитектурные мотивы. Выявление эстетических качеств архитектурного мотива. Образное решение здания. Грамотная последовательность в работе. Зарисовки и этюды пейзажных мотивов с храмом или другим крупным сооружением.

Самостоятельная работа. Этюды и наброски церквей.

Материал. Карандаш, акварель, тушь, гелевая ручка.

Тема 4. Натюрморт на пленэре. Передача цветовых и тональных отношений. Образное решение натюрморта. Передача материальности и фактуры предметов. Рисунок натюрморта из предметов дачного быта. Этюд натюрморта из подобных предметов.

Самостоятельная работа. Тематический натюрморт по представлению.

Материал. Карандаш, акварель, гелевая ручка, уголь, сангина.

Тема 5. Зарисовки и этюды птиц, животных и фигуры человека. Связь со станковой композицией. Поиск живописно-пластического решения. Закрепление технических приемов работы с различными материалами. Этюды сюжетов в зоопарке, в городском саду, на рынке.

Самостоятельная работа. Этюды и зарисовки своих друзей или автопортрет.

Материал. Карандаш, акварель, маркер, фломастер, тушь.

Тема 6. Линейная перспектива. Творческий подход в выборе приемов и средств композиции. Выразительность линейного рисунка. Цельность колористического решения. Подробная детализация переднего плана. Этюды и зарисовки натюрморта в пейзаже. Натюрморт походного быта.

Самостоятельная работа. Посещение музеев.

Материал. Карандаш, акварель, соус, гелиевая ручка.

Тема 7. Световоздушная перспектива. Плановость в пейзаже. Изменение цвета в зависимости от расстояния. Совершенствование методов работы с акварелью и другими материалами. Зарисовка и этюды озера, реки или иного водоема со стеной леса или с городскими постройками на дальнем берегу.

Самостоятельная работа. Наброски и зарисовки подобных пейзажей по памяти.

Материал. Карандаш, акварель, соус, тушь.

Пятый год обучения

Тема 1. Зарисовки и этюды фрагментов пейзажа с людьми. Понятие общего тона и тонально-цветовых отношений в пленэрной живописи. Интересное композиционное решение. Передача различного состояния погоды, времени дня, освещения.

Самостоятельная работа. Этюды и зарисовки фрагментов пейзажа с людьми на детских площадках и в скверах.

Материал. Карандаш, акварель, тушь, гелиевая ручка.

Тема 2. Длительные этюды и зарисовки пейзажа. Образ в пейзаже. Индивидуальное отношение к изображаемому. Последовательное ведение работы, завершенность в рисунках. Этюды и зарисовки пейзажа с открытым пространством, постройками и деревьями на среднем плане.

Самостоятельная работа. Этюды и зарисовки пейзажей городских парков.

Материал. Карандаш, акварель, фломастеры, уголь, сангина.

Тема 3. Архитектурные мотивы. Образ архитектурного сооружения. Выразительность ритмов. Грамотное построение с перспективным сокращением. Рисунок и этюд улицы с разнотипными по форме постройками на сложном рельефе местности.

Самостоятельная работа. Этюды и зарисовки памятников скульптуры и архитектуры.

Материал. Карандаш, акварель, фломастер, маркеры.

Тема 4. Натюрморт на пленэре. Выразительное пластическое решение. Цветовые и тоновые контрасты. Передача материальности и фактуры предметов. Тематический натюрморт.

Самостоятельная работа. Творческий натюрморт.

Материал. Карандаш, акварель, соус, тушь.

Тема 5. Этюды и зарисовки фигуры человека в пейзаже (в парке, на стройке, в порту). Связь со станковой композицией. Характерные живописно-пластические особенности фигур людей разных профессий. Совершенствование технических приемов работы с различными материалами.

Самостоятельная работа. Наброски и зарисовки фигуры человека на рынке, на вокзале, на улице.

Материал. Карандаш, акварель, маркер, фломастер, гелиевая ручка.

Тема 6. Линейная и световоздушная перспектива. Передача большого пространства и объектов современной техники с соблюдением масштаба величин и перспективы планов. Творческий подход в рисунках. Зарисовка индустриального пейзажа. Этюд пейзажа с мостом через реку.

Самостоятельная работа. Этюды и зарисовки городской стройки.

Материал. Карандаш, акварель, фломастер, тушь.

Тема 7. Эскиз сюжетной композиции по итогам пленэра. Умение находить выразительное пластическое решение, работать с подготовительным натурным материалом. Использование знаний, умений и навыков, полученных в процессе обучения. Сюжетная фигурная композиция.

Самостоятельная работа. Работа с подготовительным материалом. Самостоятельный выбор техники исполнения и художественных материалов.

Шестой год обучения

Тема 1. Зарисовки и этюды фрагментов пейзажа с людьми и животными.

Правильные тонально-цветовые отношения в пленэрной живописи. Оригинальное композиционное решение. Группирование фигур, расстановка их на плоскости с учетом перспективы.

Самостоятельная работа. Этюды и зарисовки фрагментов городского пейзажа с людьми на разных планах.

Материал. Карандаш, акварель, тушь, гелиевая ручка.

Тема 2. Длительные этюды и зарисовки многопланового пейзажа.

Классическое построение пейзажа. Использование различных приемов работы акварелью и карандашом. Этюды и зарисовки пейзажа с постройками и деревьями на разных планах.

Самостоятельная работа. Этюды и зарисовки пейзажей городских скверов.

Материал. Карандаш, акварель, фломастеры, уголь, сангина.

Тема 3. Архитектурные мотивы. Передача ритмов освещенных и затемненных планов. Правильное построение с перспективным сокращением. Рисунки и этюды старинной улицы с различными постройками.

Самостоятельная работа. Этюды и зарисовки памятников архитектуры.

Материал. Карандаш, акварель, фломастер, маркеры.

Тема 4. Натюрморт на пленэре. Выразительное пластическое решение. Многообразие цветовых нюансов. Передача материальности и фактуры предметов. Натюрморт с ягодами, фруктами, цветами.

Самостоятельная работа. Творческий натюрморт.

Материал. Карандаш, акварель, соус, уголь, сангина.

Тема 5. Этюды и зарисовки фигуры человека в пейзаже. Связь со станковой композицией. Совершенствование технических приемов работы с различными материалами. Этюды и зарисовки портрета человека на пленэре. Передача характерных особенностей.

Самостоятельная работа. Наброски и этюды группы людей, занятых совместной деятельностью.

Материал. Карандаш, акварель, маркер, фломастер, гелиевая ручка.

Тема 6. Линейная и световоздушная перспектива. Передача глубокого пространства. Правильное построение перспективы. Творческий подход в рисунках. Детализация переднего плана. Этюд набережной реки, моря.

Самостоятельная работа. Наброски и этюды по памяти и представлению на основе выполненных рисунков.

Материал. Карандаш, акварель, фломастер, глеевая ручка, тушь.

Тема 7. Эскиз сюжетной композиции по итогам пленэра.

Совершенствование методов работы с акварелью и другими материалами. Умение работать с подготовительным материалом. Многофигурная сюжетная композиция «Мой край», «Мой город» и т.п.

Самостоятельная работа. Работа с подготовительным материалом. Самостоятельный выбор техники исполнения и художественных материалов.

3. Требования к уровню подготовки обучающихся

Результатом освоения программы «Пленэр» является приобретение обучающимися следующих знаний, умений и навыков:

- знание о закономерностях построения художественной формы и особенностей ее восприятия и воплощения;
- знание способов передачи пространства, движущейся и меняющейся натуры, законов линейной перспективы, равновесия, плановости;
- умение передавать настроение, состояние в колористическом решении пейзажа;
- умение применять сформированные навыки по учебным предметам: рисунок, живопись, композиция;
- умение сочетать различные виды этюдов, набросков в работе над композиционными эскизами;
- навыки восприятия натуры в естественной природной среде;
- навыки передачи световоздушной перспективы;
- навыки работы над жанровым эскизом с подробной проработкой деталей.

4. Формы и методы контроля, система оценок

Программа предусматривает текущий контроль успеваемости и промежуточную аттестацию.

Текущий контроль успеваемости подразумевает выставление оценок за каждое задание («отлично», «хорошо», «удовлетворительно»). Промежуточная аттестация проводится в форме просмотров учебных работ учащихся в конце пленэра с выставлением оценок. Просмотры проводятся за счет аудиторного времени.

Критерии оценок

Оценка 5 («отлично») предполагает:

- рамотную компоновку в листе;
- точный и аккуратно выполненный подготовительный рисунок (при работе с цветом);
- соблюдение правильной последовательности ведения работы;
- свободное владение линией, штрихом, тоном, передачей цвета;
- свободное владение передачей тональных и цветовых отношений с учетом световоздушной среды;
- грамотная передача пропорций и объемов предметов в пространстве;
- грамотное использование выразительных особенностей применяемых материалов и техник;
- цельность восприятия изображаемого, умение обобщать работу;
- самостоятельное выявление и устранение недочетов в работе.

Оценка 4 («хорошо») предполагает:

- небольшие неточности в компоновке и подготовительном рисунке;

- неумение самостоятельно выявлять недочеты в работе, но самостоятельно исправлять ошибки при указании на них;
- незначительные недочеты в тональном и цветовом решении;
- недостаточная моделировка объемной формы;
- незначительные ошибки в передаче пространственных планов.

Оценка 3 («удовлетворительно») предполагает:

- существенные ошибки, допущенные при компоновке;
- грубые нарушения пропорций, перспективы при выполнении рисунка;
- грубые ошибки в тональных отношениях;
- серьезные ошибки в колористическом и цветовом решении;
- небрежность, неаккуратность в работе, неумение довести работу до завершенности;
- неумение самостоятельно выявлять и исправлять недочеты в работе.

5. Методическое обеспечение учебного процесса

Предложенные в настоящей программе темы заданий следует рассматривать как рекомендательные. Педагог должен исходить из

конкретных условий работы с натуры. В ходе планирования учебных задач обязательным моментом является четкое определение целей задания. Педагог в словесной форме объясняет детям, как достичь данной цели. Предлагается следующая схема этапов выполнения заданий:

- Анализ решения подобных тем и сюжетов в произведениях художников-классиков и в работах учащихся (из методического фонда).
- Выбор точки зрения.
- Выбор формата изображения.
- Определение пропорций, движения и характера пространственных планов.
- Проработка деталей композиционного центра.
- Передача больших тоновых и цветовых отношений.
- Обобщенная моделировка объемной формы, выявление градаций светотени с учетом воздушной перспективы.
- Подчинение всех частей изображения целому.

Преподавателю рекомендуется как можно чаще проводить «мастер-классы» для учащихся. Для успешного изучения нового учебного материала желательно в конце занятий проводить обсуждение успехов и неудач в группе.

Средства обучения

- **материальные**: индивидуальные художественные принадлежности,

натюрмортный фонд;

- **наглядно-плоскостные**: наглядные методические пособия, плакаты, фонд работ учащихся, иллюстрации;
- **демонстрационные**: муляжи, чучела птиц и животных, гербарии, демонстрационные модели, натюрмортный фонд;
- **электронные образовательные ресурсы**: мультимедийные учебники, мультимедийные универсальные энциклопедии, сетевые образовательные ресурсы;
- **аудиовизуальные**: слайд-фильмы, видеофильмы, учебные кинофильмы, аудио-записи.

6. Список рекомендуемой литературы

Методическая литература

1. Беда Г.В. Основы изобразительной грамоты. Рисунок. Живопись. Композиция. - М., 1981
2. Волков Н. Н. Цвет в живописи. - М.: Искусство, 1985
3. Кузин В.С. Наброски и зарисовки.- М.,1981
4. Кузин В.С.Основы обучения изобразительному искусству в общеобразовательной школе. - М.Просвещение, 1992
5. Маслов Н.Я. Пленэр. - М.: Просвещение, 1984
6. Ростовцев Н.Н. Академический рисунок. - М: Просвещение, 1973
7. Смирнов Г.Б., Унковский А. А. Пленэр. Практика по изобразительному искусству. - М., 1981
8. Тютюнова Ю.М. Пленэр: наброски, зарисовки, этюды. - М.: Академический Проект, 2012
9. Барщ А.О. Наброски и зарисовки. - М.: Искусство, 1970.
10. Игнатьев С.Е. Наброски акварелью. // Юный художник: № 8, 1981
11. Кирцер Ю.М. Рисунок и живопись. - М.: Высшая школа, 1992
12. Шорохов Е.В. Композиция. - М.: Просвещение, 1986

Учебная литература

1. Бесчастнов Н.П. Графика пейзажа. - М.: Гуманит. изд. центр ВЛАДОС, 2008
2. Луковенко Б. А. Рисунок пером. - М.: Просвещение, 2000
3. Сокольникова Н.М. Основы композиции. - Обнинск: Титул, - 1996
4. Сокольникова Н.М. Основы рисунка. - Обнинск: Титул, - 1998
5. Сокольникова Н.М. Изобразительное искусство. Часть 2. Основы живописи. - Обнинск: Титул, - 1996
6. Терентьев А.Е. Изображение животных и птиц средствами рисунка и живописи. - М: Просвещение, 1980

ДОПОЛНИТЕЛЬНАЯ ПРЕДПРОФЕССИОНАЛЬНАЯ ОБЩЕОБРАЗОВАТЕЛЬНАЯ ПРОГРАММА В ОБЛАСТИ ИЗОБРАЗИТЕЛЬНОГО ИСКУССТВА «ЖИВОПИСЬ»

В.00. ВАРИАТИВНАЯ ЧАСТЬ

ПРОГРАММА ПО УЧЕБНОМУ ПРЕДМЕТУ

В.01. СКУЛЬПТУРА

Энгельс 2014

«Одобрено»
Методическим советом
МБОУ ДОД «ДШИ № 5 ЭМР»

22.08.2014

«Утверждаю»
Директор
Побережная Галина Петровна

_____

01.09.2014

Разработчики:
Утешова М.В. – заведующая структурным подразделением МБОУ ДОД «ДШИ № 5 ЭМР»
Литвиненко К.Н. – заместитель директора МБОУ ДОД «ДШИ № 5 ЭМР»
Швечихина И.В. – преподаватель на отделении «Изобразительного искусства» МБОУ ДОД «ДШИ № 5 ЭМР»
Некозырева Д.С. - преподаватель на отделении «Изобразительного искусства» МБОУ ДОД «ДШИ № 5 ЭМР»

Рецензент — ФИО, должность
Рецензент — ФИО, должность

Структура программы учебного предмета

I. Пояснительная записка

- *Характеристика учебного предмета, его место и роль в образовательном процессе*
- *Обоснование структуры программы учебного предмета*
- *Срок реализации учебного предмета*
- *Объем учебного времени, предусмотренный учебным планом образовательного учреждения на реализацию учебного предмета*
- *Сведения о затратах учебного времени и графике промежуточной аттестации*
- *Форма проведения учебных аудиторных занятий*
- *Цель и задачи учебного предмета*
- *Методы обучения*
- *Описание материально-технических условий реализации учебного предмета*

II. Содержание учебного предмета

-*Учебно-тематический план*
- *Содержание тем и разделов*

III. Требования к уровню подготовки обучающихся

- *Требования к уровню подготовки на различных этапах обучения*

IV. Формы и методы контроля, система оценок

- *Аттестация: цели, виды, форма, содержание;*
- *Критерии оценки*

V. Методическое обеспечение учебного процесса

- *Методические рекомендации педагогическим работникам*
- *Рекомендации по организации самостоятельной работы обучающихся*

VI. Список литературы и средств обучения

- *Список рекомендуемой методической литературы*
- *Список рекомендуемой учебной литературы*
- *Перечень средств обучения*

I. ПОЯСНИТЕЛЬНАЯ ЗАПИСКА

Характеристика учебного предмета, его место и роль в образовательном процессе

Программа учебного предмета «Скульптура» разработана на основе и с учетом федеральных государственных требований к дополнительной предпрофессиональной общеобразовательной программе в области изобразительного искусства «Живопись».

Учебный предмет «Скульптура» является одним из предметов вариативной части дополнительной предпрофессиональной общеобразовательной программы в области изобразительного искусства «Живопись». Предмет «Скульптура» дает возможность расширить образование детей в области изобразительного искусства и дополнить предметы обязательной части, а именно: «Композиция», «Рисунок», «Живопись», которые взаимосвязаны и обогащают друг друга.

Скульптура - вид изобразительного искусства, главной особенностью которого является передача художественного образа через пластику объемных форм. Кроме обучения практическим навыкам лепки, предмет «Скульптура» способствует развитию у учащихся умения передавать объем предметов и пространство, совершенствуется глазомер, развивается мелкая моторика и способности к тонкой ручной работе. Происходит воспитание у учащихся эстетического восприятия предметов, развитие творческой инициативы, необходимой им в практической работе. Художественный характер скульптурного труда приучает детей мыслить и трудиться творчески. Занятия скульптурой дают школьникам хорошую возможность в овладении навыками работы с различными материалами и инструментами, которыми пользуются в столярном, слесарном деле, во многих других видах трудовой деятельности. Опыт творческой деятельности активно способствует профессиональной ориентации учащихся. Следует подчеркнуть, что ручной труд вообще является важным фактором в развитии и воспитании ребенка.

Актуальной проблемой педагогики является проблема воспитания всесторонне, гармонически развитого человека, способного активно, творчески решать стоящие перед ним задачи в любой области. Чтобы развитие учащихся проходило более гармонично, в предлагаемой программе сочетаются академические задания и декоративная лепка. Таким образом, работая с натуры, учащиеся смогут освоить основы реалистической лепки, а выполнение творческих заданий разовьет творческое воображение и вызовет у учащихся интерес к предмету. Программа ориентирована не только на формирование знаний, умений, навыков в области художественного творчества, на развитие эстетического вкуса, но и на создание оригинальных произведений, отражающих творческую индивидуальность, представления детей об окружающем мире.

Особенностью данной программы является сочетание традиционных приемов лепки из пластилина, глины, соленого теста с современными способами работы в разных пластических материалах, таких, как пластика, скульптурная масса, что активизирует индивидуальную творческую деятельность учащихся.

Программа составлена в соответствии с возрастными возможностями и учетом уровня развития детей.

Обоснование структуры программы

Обоснованием структуры программы являются ФГТ, отражающие все аспекты работы преподавателя с учеником.

Программа содержит следующие разделы:

- сведения о затратах учебного времени, предусмотренного на освоение учебного предмета;
- распределение учебного материала по годам обучения;
- описание дидактических единиц учебного предмета;
- требования к уровню подготовки обучающихся;

- формы и методы контроля, система оценок;
- методическое обеспечение учебного процесса.

В соответствии с данными направлениями строится основной раздел программы «Содержание учебного предмета».

Срок реализации учебного предмета

При реализации программы «Живопись» со сроком обучения 5 лет, предмет «Скульптура» реализуется 4 года, со 2 по 5 класс.

Объем учебного времени, предусмотренный учебным планом образовательного учреждения на реализацию учебного предмета

Общая трудоемкость учебного предмета «Скульптура» при 5-летнем сроке обучения составляет 330 часов. Из них: 198 часов – аудиторные занятия, 132 часа - самостоятельная работа.

Сведения о затратах учебного времени и графике промежуточной и итоговой аттестации

Вид учебной работы, аттестации учебной нагрузки	**Затраты учебного времени, график промежуточной аттестации**										**Всего часов**
Годы обучения	1		2		3		4		5		
Полугодия	1	2	3	4	5	6	7	8	9	10	
Аудиторные занятия			32	34	32	34	16	17	16	17	198
Самостоятельная работа			16	17	16	17	16	17	16	17	132
Максимальная учебная нагрузка			48	51	48	51	32	34	32	34	330
Вид промежуточной и итоговой аттестации по полугодиям				зачет		зачет		зачет		зачет	

Форма проведения учебных занятий

Занятия по предмету «Скульптура» и консультации рекомендуется осуществлять в форме групповых занятий численностью от 11 человек.

Мелкогрупповая форма занятий позволяет преподавателю построить процесс обучения в соответствии с принципами дифференцированного и индивидуального подходов.

Занятия подразделяются на аудиторную и самостоятельную работу.

Рекомендуемая недельная нагрузка в часах:

Аудиторные занятия:

2 - 3 классы – 2 часа,

4 - 5 классы – 1 час.

Самостоятельная работа:

2 - 5 классы – 1 час.

Цель и задачи учебного предмета

Цель:

художественно-эстетическое развитие личности учащегося на основе приобретенных им знаний, умений, навыков в области скульптуры, а также выявление одаренных детей в области изобразительного искусства, подготовка их к поступлению в профессиональные учебные заведения.

Задачами учебного предмета является:

- знакомство с технологией работы с пластическими материалами с использованием необходимых инструментов и оборудования;
- знакомство с понятием используемым в скульптуре: "круглая скульптура", "рельеф", "круговой обзор", "объемность", "плоскость", "декоративность", "пропорция", "характер предметов", "композиция";
- формирование умения наблюдать предмет, анализировать его объем, пропорции, форму;

- формирование умения передавать объем, массу, пропорции, фактуру, характерные особенности предметов;
- формирование умения работать с натуры и по памяти;
- формирование умения создавать художественный образ на основе решения технических и творческих задач;
- формирование умения самостоятельно преодолевать технические трудности при реализации художественного замысла;
- формирование навыков конструктивного и пластического способов лепки;
- формирование навыков работы с инструментами и оборудованием для лепки.

Методы обучения

Для достижения поставленной цели и реализации задач предмета используются следующие методы обучения:

- вербальный (объяснение, беседа, рассказ);
- наглядный (демонстрация примеров работ, показ видео материалов и репродукций);
- практический (демонстрация приемов работы, самостоятельная творческая деятельность учащихся).

Описание материально-технических условий реализации учебного предмета

Каждый обучающийся обеспечивается доступом к фондам школьной библиотеки. Библиотечный фонд укомплектовывается печатными и электронными изданиями основной и дополнительной учебной и учебно-методической литературы по специфике предмета. Обучающиеся могут использовать Интернет для сбора дополнительного материала в ходе самостоятельной работы.

При овладении навыками скульптурного мастерства большую роль играет техническое оснащение и оборудование учебной мастерской.

Мастерская скульптуры оснащена учебной мебелью (доской, столами, стульями, стеллажами, шкафами, подиумами) и оформлена наглядными пособиями. Проектом, направленным на перспективу, должно быть оборудование мастерской всем необходимым для проведения работ по лепке из пластичных материалов, ваянию в твердом материале, отливке скульптур с использованием гипсовых форм.

Оборудование для мастерской скульптуры:

- скульптурный станок,
- каркас,
- турнетка,
- гончарный круг,
- муфельная печь,
- тазы и ведра.

Инструменты и приспособления для лепки из пластичных материалов:

- стеки (разные по форме и размеру),
- фигурные штампы,
- леска или гончарная струна,
- кисти,
- кронциркуль,
- скалка,
- клеенка или полотно,
- губка,
- пульверизатор,
- целлофановые мешки,
- сито.

В лепке применяются глина, пластилин, пластика и соленое тесто. Практика показала, что глина наиболее удобный материал для лепки: она очень эластична и податлива в работе. Лепить можно из глины любого цвета, однако скульпторы-профессионалы предпочитают серовато-зеленоватые сорта, так как нейтральный тон позволяет хорошо воспринимать вылепленную форму. Выполненные из глины и пластилина работы трудно сохранять длительное время, поэтому их обычно переводят в гипс – формуют. Глиняные изделия можно обжигать в муфельной печи.

Для хранения пластичных материалов для лепки и установки муфельной печи необходимы подсобные помещения.

II. СОДЕРЖАНИЕ УЧЕБНОГО ПРЕДМЕТА

Содержание учебного предмета «Скульптура» построено с учетом возрастных особенностей детей.

Содержание учебного предмета включает следующие разделы:

- освоение элементарных основ скульптуры;
- декоративный рельеф в тестопластике;
- декоративные керамические изделия, близкие по форме к геометрическим телам;
- глиняная игрушка;
- рельеф;
- декоративные керамические изделия сложной формы;
- анималистическая скульптура;
- композиция с фигурой человека;
- лепка головы человека;

Учебно-тематический план

№	Наименование раздела, темы	Вид учебного занятия	Общий объем времени в часах		
			Максимальная учебная нагрузка	Самостоятельная работа	Аудиторные занятия
1 год обучения I полугодие					
	Раздел 1. Освоение элементарных основ скульптуры				
1.1.	Вводная беседа и задание на свободную тему	урок	6	2	4
1.2.	Лепка овощей и фруктов, близких по форме к геометрическим телам	урок	3	1	2
1.3.	Рельеф. Декоративный натюрморт из овощей и фруктов	урок	6	2	4

1.4.	Муляжи овощей и фруктов в технике папье-маше	урок	6	2	4
1.5.	Композиция на тему сказки	урок	6	2	4
	Раздел 2. Декоративный рельеф в тестопластике				
2.1.	Вводная беседа о тестопластике. Кулоны с геометрическими формами на основе рельефа	урок	6	2	4
2.2.	Декоративные рельефы «Корзинка» и «Дерево»	урок	6	2	4
2.3.	Декоративное панно с композицией на темы сказок	урок	9	3	6
			48	**16**	**32**
1 год обучения II полугодие					
	Раздел 3. Декоративные керамические изделия, близкие по форме к геометрическим телам				
3.1.	Вводная беседа о свойствах глины. Лепка фигурки животного	урок	3	1	2
3.2.	Цилиндрическая карандашница	урок	9	3	6
3.3.	Шкатулка в форме четырехугольной или треугольной призмы	урок	9	3	6
3.4.	Копилка шарообразной формы	урок	9	3	6
	Раздел 4. Глиняная игрушка				
4.1.	Глиняная игрушка «Свистулька»	урок	6	2	4
4.2.	Глиняная игрушка «Конёк»	урок	6	2	4
4.3.	Глиняная игрушка «Барыня»	урок	9	3	6
			51	**17**	**34**
2 год обучения I полугодие					
	Раздел 5. Рельеф				
5.2.	Контррельеф. Декоративный пласт с зооморфными изображениями	урок	9	3	6

5.3.	Барельеф. Изразец с растительным орнаментом.	урок	9	3	6
5.4.	Этюд с натуры. Гипсовый рельеф «Лист»	урок	9	3	6
5.5.	Горельеф. Лепка натюрморта с натуры	урок	9	3	6
5.6.	Декоративная маска	урок	12	4	8
			48	**16**	**32**
2 год обучения II полугодие					
	Раздел 6. Декоративные керамические изделия сложной формы				
6.1.	Этюд с натуры. Античная ваза с драпировкой	урок	12	4	8
6.2.	Декоративная ваза сложной геометрической формы	урок	18	6	12
6.3.	Декоративное изделие на основе стилизованных растительных и животных форм (копилка, светильник)	урок	21	7	14
			51	**17**	**34**
3 год обучения I полугодие					
	Раздел 7. Анималистическая скульптура				
7.1.	Декоративное панно с анималистическим сюжетом	урок	18	9	9
7.2.	Сюжетная анималистическая композиция с реалистическим решением	урок	14	7	7
			32	**16**	**16**
3 год обучения II полугодие					
	Раздел 8. Композиция с фигурой человека				
8.1.	Композиция с фигурой человека на темы литературных произведений.	урок	20	10	10
8.2.	Лепка фигуры человека в рельефе. Жанровая композиция «Профессия»	урок	14	7	7
			34	**17**	**17**

4 год обучения I полугодие					
	Раздел 9. Лепка головы человека				
9.1.	Этюд с натуры – губы	урок	6	3	3
9.2.	Этюд с натуры – глаз	урок	6	3	3
9.3.	Этюд с натуры – нос	урок	6	3	3
9.4.	Лепка обрубовочной головы	урок	14	7	7
			32	**16**	**16**
4 год обучения II полугодие					
9.5.	Этюд с натуры - гипсовый слепок античной головы	урок	20	10	10
9.6.	Творческий портрет («Портрет литературного героя», «Портрет друга»)	урок	14	7	7
			34	**17**	**17**

Содержание разделов и тем

1 год обучения

Раздел 1. Освоение элементарных основ скульптуры

Тема 1.1. Вводная беседа и задание на свободную тему

Задачи: Вводная беседа о скульптуре: ее видах, жанрах, материалах, инструментах, оборудовании мастерской. Выявление степени подготовленности учащихся. Во время лепки на свободную тему учащиеся получат элементарные понятия о массе, объеме, композиции, навыки в обращении с материалом.

Материал: цветной пластилин.

Самостоятельная работа: закрепление материала, подготовка для занятий необходимых материалов и инструментов.

Тема 1.2. Лепка овощей и фруктов, близких по форме к геометрическим телам

Задачи: Лепка с натуры и по памяти различных овощей, фруктов, близких по форме геометрическим телам (яблоко, помидор, огурец, морковь, груша, перец и т.д.). В результате учащиеся учатся анализировать форму предметов и лепить основные геометрические тела (шар, цилиндр, конус). Учащиеся получают навыки в работе с пластилином, учатся получать различные оттенки цвета путем смешивания пластилина.

Материал: цветной пластилин.

Самостоятельная работа: выполнение этюдов овощей и фруктов, закрепление материала на смешивание цветов и лепку простых геометрических форм.

Тема 1.3. Рельеф. Декоративный натюрморт из овощей и фруктов

Задачи: Первое знакомство с рельефом. Составление композиции простого натюрморта из овощей и фруктов (используются работы предыдущих заданий). Получение рельефного изображения путем разрезания пополам круглой скульптуры.

Материал: пластилин, картон.

Самостоятельная работа: выполнение эскиза к творческому заданию.

Тема 1.4. Муляжи овощей и фруктов в технике папье-маше

Задачи: Изготовление муляжей различных овощей, фруктов, близких по форме геометрическим телам (Яблоко, морковь, огурец, кабачок, перец и т.д.). Учащиеся должны стараться как можно точнее повторить форму овощей и фруктов, уделяя внимание всем деталям. Знакомство с техникой «Папье-маше».

Материал: бумага, клей, гуашь, парафин.

Самостоятельная работа: вылепить из пластилина модель овоща или фрукта в натуральную величину для выполнения папье-маше.

Тема 1.5. Композиция на тему сказки

Задачи: Проверка усвоенных знаний, технических приемов работы с пластилином. Следите, как ученики ведут работу: на любую круглую скульптуру в процессе ее создания необходимо смотреть со всех сторон, лепить обеими руками из цельного куска путем вытягивания.

Материал: пластилин.

Самостоятельная работа: выполнение эскиза к творческому заданию.

Раздел 2. Декоративный рельеф в тестопластике

Тема 2.1. Вводная беседа о тестопластике. Кулоны с геометрическими формами на основе рельефа

Задачи: Знакомство учащихся с техникой тестопластики. Лепка декоративных изделий в мелкой пластике с геометрическими формами на основе рельефа. Их декоративная отделка при помощи разнообразных инструментов (формочек для печенья, штампов, кондитерских шприцов, чеснокодавок, чайных ситечек и т.п.).

Материал: солёное тесто, гуашь.

Самостоятельная работа: выполнение в подобной технике елочных украшений.

Тема 2.2. Декоративные рельефы «Корзинка» и «Дерево»

Задачи: Дальнейшее изучение учащимися техники тестопластики. Лепка декоративных изделий в мелкой пластике сложной формы на основе рельефа «Корзинка» и «Дерево». Работа ведется поэтапно в несколько слоев, в работе используются шаблоны-трафареты. Декоративная отделка при помощи

разнообразных инструментов (штампов, кондитерских шприцов, чеснокодавок, ситечек, фигурных ножей и т.п.).

Материал: солёное тесто, гуашь.

Самостоятельная работа: выполнение эскиза к творческому заданию, поиск цветового решения.

Тема 2.3. Декоративное панно с композицией на темы сказок

Задачи: Дальнейшее изучение учащимися техники тестопластики. Работа над композицией настенного декоративного панно. Закрепление учениками полученных знаний в работе над рельефом.

Материал: солёное тесто, клей, картон, гуашь, ткань.

Самостоятельная работа: выполнение эскиза к творческому заданию, поиск цветового решения.

Раздел 3. Декоративные керамические изделия близкие по форме к геометрическим телам

Тема 3.1. Вводная беседа о свойствах глины. Лепка фигурки животного

Задачи: Знакомство с технологией работы в новом материале – глиной. Беседа о свойствах материала и способах лепки. Учащиеся учатся лепить из одного куска глины способом вытягивания, а так же соединять детали глиняного изделия.

Материал: глина, гуашь.

Самостоятельная работа: выполнение эскиза к творческому заданию.

Тема 3.2. Цилиндрическая карандашница

Задачи: Знакомство с техникой лепки из глиняного пласта. Лепка карандашницы цилиндрической формы. После изготовления цилиндрической формы карандашницы её украшают рельефом и расписывают.

Материал: глина, гуашь.

Самостоятельная работа: выполнение эскиза к творческому заданию, поиск цветового решения.

Тема 3.3. Шкатулка в форме четырехугольной или треугольной призмы

Задачи: Продолжение изучения техники лепки из глиняного пласта. Лепка шкатулки в форме куба. После изготовления основной формы шкатулки её украшают рельефом и расписывают.

Материал: глина, гуашь.

Самостоятельная работа: выполнение эскиза к творческому заданию, поиск цветового решения.

Тема 3.4. Копилка шарообразной формы

Задачи: Лепка сосуда шарообразной формы. Изучение техники лепки шара методом «защипа». После изготовления основной формы копилки её украшают рельефом и расписывают.

Материал: глина, гуашь.

Самостоятельная работа: выполнение эскиза к творческому заданию, поиск цветового решения.

Раздел 4. Глиняная игрушка

Тема 4.1. Глиняная игрушка «Свистулька»

Задачи: Знакомство с традиционными способами лепки народной глиняной игрушки. Лепка туловища для свистульки выполняется из пласта методом «вареника». Учащиеся знакомятся с выполнением свистка и элементов декора.

Материал: глина, гуашь.

Самостоятельная работа: выполнение эскиза к творческому заданию.

Тема 4.2. Глиняная игрушка «Конёк»

Задачи: Знакомство с традиционными способами лепки народной глиняной игрушки. Лепка туловища ведется из цельного куска глины способом вытягивания. Изучение традиционной техники росписи. Учащиеся лепят на выбор игрушку «Конёк» или «Козлик».

Материал: глина, гуашь.

Самостоятельная работа: выполнение эскиза к творческому заданию.

Тема 4.3. Глиняная игрушка «Барыня»

Задачи: Знакомство с традиционными способами лепки народной глиняной игрушки «Барыня». Лепка туловища ведется из цельного куска глины способом вытягивания. Учащиеся практикуются в выполнении лепных элементов украшения глиняных игрушек. Изучение традиционной техники росписи.

Материал: глина, гуашь.

Самостоятельная работа: выполнение эскиза к творческому заданию.

2 год обучения

Раздел 5. Рельеф

Тема 5.1. Контррельеф. Декоративный пласт с зооморфными изображениями

Задачи: Знакомство с видами рельефа. Выполнение контррельефного изображения на глиняном пласте. Работа с фактурой поверхности. Для выполнения контррельефа можно использовать стеки-петли, различные штампы и фактуры. Можно применить технику декорирования пласта глиняным жгутом.

Материал: шамотная глина.

Самостоятельная работа: закрепление знаний, подбор иллюстративного материала по теме контррельеф.

Тема 5.2. Барельеф. Изразец с растительным орнаментом

Задачи: Знакомство с видами рельефа. Выполнение барельефа. Учащиеся получают историческую справку об изразцах. Работа над декоративной композицией с растительным орнаментом. Выполнение эскиза изразца учащимися, исполнение в глине, обжиг и роспись изделия.

Материал: глина.

Самостоятельная работа: выполнение эскиза к творческому заданию, подбор иллюстративного материала по теме орнамент.

Тема 5.3. Этюд с натуры. Гипсовый рельеф «Лист»

Задачи: Во время выполнения барельефа с натуры учитывать симметрию и пропорции модели. Работа выполняется поэтапно: подготовка плинта, выполнение построения, лепка контура рельефа, набор массы и моделирование формы.

Материал: глина.

Самостоятельная работа: закрепление знаний, подбор иллюстративного материала по теме барельеф.

Тема 5.4. Горельеф. Лепка натюрморта с натуры

Задачи: Знакомство с видами рельефа. Выполнение горельефа. Лепка натюрморта с натуры. Объекты постановки: предметы кухонной утвари, овощи, фрукты, близкие геометрическим телам (крынка и помидор). Во время выполнения задания учитывать планы расположения предметов в пространстве. Знакомство учащихся с техникой выполнения двухпланового рельефа.

Материал: глина.

Самостоятельная работа: закрепление знаний, подбор иллюстративного материала по теме горельеф.

Тема 5.5. Декоративная маска

Задачи: Решение маски в виде образа сказочного героя (животного, человека, фантастического существа). Знакомство с основами лепки головы человека (основные пропорции, этапы выполнения). Декоративное решение, эмоциональная выразительность. Роспись работы.

Материал: глина.

Самостоятельная работа: выполнение эскиза к творческому заданию.

Раздел 6. Декоративные керамические изделия сложной формы

Тема 6.1. Этюд с натуры. Античная ваза с драпировкой

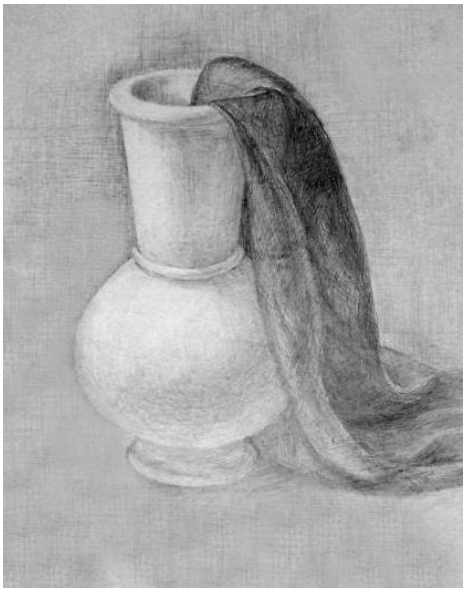

Задачи: Лепка натюрморта с натуры. Выполнить круглую скульптуру с учётом симметрии и соблюдения пропорций, передать пластику складок драпировки. Следите, как ученики ведут работу: на любую круглую скульптуру в процессе ее создания необходимо смотреть со всех сторон, лепить обеими руками из цельного куска путем вытягивания.

Материал: глина.

Самостоятельная работа: выполнение зарисовок ваз сложной формы.

Тема 6.2. Декоративная ваза сложной геометрической формы

Задачи: Изготовление декоративной вазы сложной геометрической формы с лепным рельефным декором. Изделие может быть выполнено в комбинированной технике лепки: из жгутов, из пласта и др.

Материал: глина.

Самостоятельная работа: выполнение эскиза к творческому заданию.

Тема 6.3. Декоративное изделие на основе стилизованных растительных и животных форм (копилка, светильник, аромо-лампа)

Задачи: Изготовление полого декоративного изделия на основе стилизованных растительных и животных форм. В работе нужно учитывать функциональность и соответствие сюжета. Работа ведется поэтапно от

работы над эскизом и грамотного выполнения в материале, начиная с больших масс и заканчивая орнаментом.

Материал: глина.

Самостоятельная работа: выполнение эскиза к творческому заданию.

3 год обучения

Раздел 7. Анималистическая скульптура

Тема 7.1. Декоративное панно с анималистическим сюжетом

Задачи: Закрепление знаний в выполнении декоративных композиций в технике рельефа. Выполнение сложной композиции с растительными и животными формами. Работа ведется по воображению. Роспись работы.

Материал: глина.

Самостоятельная работа: выполнение эскиза к творческому заданию.

Тема 7.2. Анималистическая скульптура. Сюжетная композиция с реалистическим решением

Задачи: Выполнение законченной сюжетной композиции с реалистическим решением одной фигуры или группы животных. Ведение работы от натурных зарисовок и эскиза до полной завершенности. Знакомство с пропорциями тела животных. Учащиеся должны учитывать осмотр композиции с разных сторон и подобрать соответствующее пластическое решение. При необходимости учащиеся должны уметь изготовить каркас. При использовании каркаса работа выполняется из пластилина.

Материал: глина или пластилин.

Самостоятельная работа: выполнение натурных зарисовок животных к творческому заданию.

Раздел 8. Композиция с фигурой человека

Тема 8.1. Композиция с фигурой человека на темы литературных произведений. Творческое решение

Задачи: Лепка фигуры человека в круглой скульптуре. Изучение пропорций фигуры человека. Выразительность композиции, узнаваемость персонажа и литературного произведения. Творческое решение. При необходимости учащиеся должны уметь изготовить каркас. При использовании каркаса работа выполняется из пластилина.

Материал: глина или пластилин.

Самостоятельная работа: выполнение эскиза к творческому заданию.

Тема 8.2. Лепка фигуры человека в рельефе. Жанровая композиция на тему «Профессия» или «Сказка»

Задачи: Знакомство с лепкой фигуры человека в рельефе. Изучение пропорций фигуры человека. В рельефе следует избегать изображения сложных ракурсов фигуры. Творческое решение композиции.

Материал: глина.

Самостоятельная работа: выполнение эскиза к творческому заданию.

4 год обучения

Раздел 9. Лепка головы человека

Тема 9.1. Этюд с натуры – губы

Задачи: Этюд слепка губ с гипсового образца («Давид» работы Микеланджело). Изучение анатомического строения. Работа ведется через конструктивный анализ формы.

Материал: глина.

Самостоятельная работа: выполнение зарисовок с натуры губ человека.

Тема 9.2. Этюд с натуры – глаз

Задачи: Этюд слепка глаза с классического гипсового образца («Давид» работы Микеланджело). Изучение анатомического строения. Работа ведется через конструктивный анализ формы.

Материал: глина.

Самостоятельная работа: выполнение натурных зарисовок с натуры глаза человека.

Тема 9.3. Этюд с натуры – нос

Задачи: Этюд слепка носа с классического гипсового образца («Давид» работы Микеланджело). Изучение анатомического строения. Работа ведется через конструктивный анализ формы.

Материал: глина.

Самостоятельная работа: выполнение зарисовок с натуры носа.

Тема 9.4. Лепка обрубовочной головы

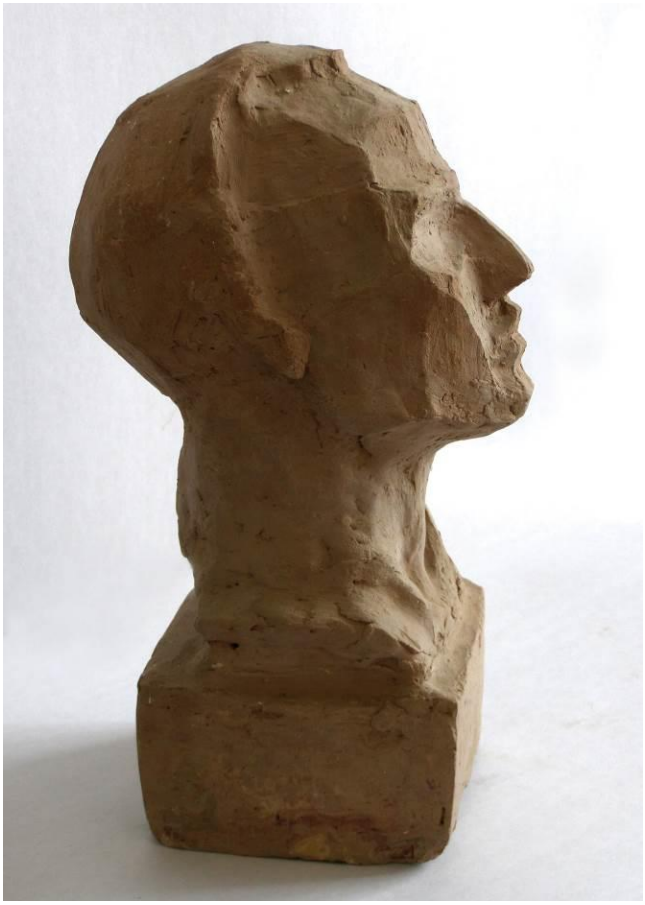

Задачи: Этюд с натуры – схема конструкции общей формы головы человека. Строгое соблюдение пропорций, общей формы головы. Работа ведется через конструктивный анализ формы головы.

Для изучения конструкции общей формы головы и влияния анатомического строения на образование внешних форм головы человека можно рекомендовать вместо обрубовочной головы вылепить череп.

Материал: глина.

Самостоятельная работа: закрепление знаний, поиск различных вариантов схем изображения пропорций головы человека, изучение анатомического строения головы.

Тема 9.5. Этюд с натуры - гипсовый слепок головы человека

Задачи: Этюд головы человека с натуры. Обобщенная трактовка, соблюдение этапов от общего к частному. Соблюдение пропорций и симметрии, верная передача общего характера формы головы человека.

Материал: глина.

Самостоятельная работа: выполнение зарисовок с натуры головы человека.

Тема 9.6. Творческий портрет («Портрет литературного героя», «Портрет друга» и т.п.)

Задачи: Создание художественного образа героя. Пластическое решение должно соответствовать характеру героя. Соблюдение пропорций и симметрии, верная передача общего характера формы головы человека.

Материал: глина.

Самостоятельная работа: выполнение эскиза к творческому заданию.

III. ТРЕБОВАНИЯ К УРОВНЮ ПОДГОТОВКИ ОБУЧАЮЩИХСЯ

Планируемые результаты, которые обеспечивает программа учебного предмета «Скульптура»:

- знание технологии работы с пластическими материалами с использованием необходимых инструментов и оборудования;
- знание понятий используемых в скульптуре: "круглая скульптура", "рельеф", "круговой обзор", "объемность", "плоскость", "декоративность", "пропорция", "характер предметов", "композиция";
- умение наблюдать предмет, анализировать его объем, пропорции, форму;
- умение передавать объем, массу, пропорции, фактуру, характерные особенности предметов;
- умение работать с натуры и по памяти;
- умение создавать художественный образ на основе решения технических и творческих задач;
- умение самостоятельно преодолевать технические трудности при реализации художественного замысла;
- навыки конструктивного и пластического способов лепки;
- навыки работы с инструментами и оборудованием для лепки.

Требования к уровню подготовки на различных этапах обучения

1 год обучения

Раздел программы для первого года обучения предусматривает освоение элементарных основ скульптуры: первоначальные сведения о пластических материалах и техниках работы (пластилин, папье-маше, тестопластика, глина); знакомство с видами скульптуры (круглая скульптура и рельеф); изучение основных принципов построения композиции; приобретение первоначальных профессиональных навыков работы (лепка из целого куска обеими руками, круговой обзор, отход от работы); развитие творческого воображения, наблюдательности и зрительной памяти.

2 год обучения

Основной задачей второго года обучения является углубленное изучение одного более простого вида скульптуры – рельефа (учащиеся должны правильно определять пропорции, находить выразительный силуэт,

различать передний и дальний план многопланового рельефа, решать пластическое построение композиции); закрепление и дальнейшее развитие знаний и приобретенных первоначальных профессиональных навыков работы, полученных на первом году обучения; дальнейшее развитие и совершенствование у учащихся пластических навыков на основе усложнения заданий как натурных, так и композиционных; дальнейшее развитие способности творчески воспринимать окружающий мир, среду; дальнейшее развитие объемно-пространственного восприятия мира; развитие умения передавать строение животных, их пропорции в форме, доступной детям данного возраста; понятие о декоративности в скульптуре.

3 год обучения

Основными задачами третьего года обучения является углубленное изучение более сложного вида скульптуры – круглой скульптуры, на основе усложнения заданий как натурных, так и композиционных. Работа должна быть рассчитана на круговой обзор, учащиеся должны чувствовать объем и пластику предмета, уметь работать с каркасом; развитие умения передавать строение человека и животных, их пропорции и движение, в доступной форме детям данного возраста; Дальнейшее закрепление приобретенных первоначальных профессиональных навыков работы и повышение требований к работе учащихся.

4 год обучения

Основной задачей четвертого года обучения является изучение головы человека. Изучение проводится в основном на гипсовых образцах и подкрепляется в процессе выполнения заданий лепкой черепа и деталей головы с гипсовых слепков. В результате обучения в четвертом классе учащиеся должны иметь представление о строении головы, правильно передавать ее форму и пропорции, уметь находить творческие решения для выражения настроения, характера и индивидуальности изображаемой личности. Дальнейшее совершенствование приобретенных первоначальных профессиональных навыков работы и повышение требований к работе учащихся.

IV. ФОРМЫ И МЕТОДЫ КОНТРОЛЯ, СИСТЕМА ОЦЕНОК

1. Аттестация: цели, виды, форма, содержание

Оценка качества реализации учебного предмета "Скульптура" включает в себя текущий контроль успеваемости и промежуточную аттестацию. Промежуточная аттестация (зачет) проводится в форме творческих просмотров работ учащихся в 4, 6, 8, 10 полугодиях за счет аудиторного времени. На просмотрах учащимся выставляется оценка за полугодие. Одной из форм текущего контроля может быть проведение отчетных выставок творческих работ обучающихся. Оценка теоретических знаний (текущий контроль), может проводиться в форме собеседования, обсуждения, тестирования.

2. Критерии оценки

Оценка 5 «отлично»

Учебное задание выполнено в полном объеме и отвечает всем поставленным задачам. Работа выполнена технически грамотно с соблюдением необходимой последовательности. Грамотно решена скульптурная композиция, переданы пропорции, пластика формы, фактура и движение модели. Учащийся подошел к решению задачи творчески, проявил фантазию.

Оценка 4 «хорошо»

Учебное задание выполнено в полном объеме и отвечает всем поставленным задачам. Работа выполнена технически грамотно с соблюдением необходимой последовательности. В работе есть незначительные недочеты в композиции, пропорциях, пластике формы, движении модели, обработке поверхности. Учащийся, выполняя задание, проявил прилежность.

Оценка 3 «удовлетворительно»

Учебное задание выполнено не в полном объеме или не отвечает всем поставленным задачам. В работе есть ошибки в композиции, пропорциях, пластике формы, движении модели, исполнение работы в материале выполнено небрежно. Работа выполнена под руководством преподавателя, инициатива учащегося практически отсутствует.

V. Методическое обеспечение учебного процесса

1. Методические рекомендации педагогическим работникам

Изучение предмета ведется в соответствии с учебно-тематическим планом. Педагогу, ведущему предмет, предлагается творчески подойти к работе над той или иной темой. При этом необходимо учитывать следующие обстоятельства: уровень общего развития учащихся, количество учеников в группе, их возрастные особенности.

В психологическом развитии ребенка существует четкая последовательность в эстетическом освоении важнейших объектов действительности и в постижении искусства. В раннем детстве естественны декоративные изображения, всевозможные обобщения, стилизация, изображения подчас нереальных фантастических и сказочных сюжетов. Поэтому в 1 год обучения нецелесообразно давать строгие академические задания, например, лепка натюрморта из геометрических тел. Гораздо охотнее и с лучшими результатами дети справятся с декоративной скульптурой, сказочными темами, стилизованным изображением животных, с отзывчивостью воспримут традиции народной глиняной игрушки. Первое время почти все работы должны быть расписаны, или выполнены из цветных материалов (цветной пластилин, цветное солёное тесто и т.п.). Для такого возраста характерен восторг и ликование процессом, а не результат творчества, поэтому хорошо, если задания будут напоминать игру, когда дети, работая в группе, будут создавать композиции с большим количеством персонажей.

С развитием абстрактного мышления и стремления к украшательству дети часто с увлечением изображают всевозможные орнаменты. У всех детей наблюдается любовь к природе и животному миру, это выражается в интересе к анималистическому жанру. У детей постарше появляется желание изобразить мир более точно, более реалистично. Следовательно, на 2 год обучения должны появиться задания на лепку орнамента, также задания на

изображения животных и натурные постановки.

Во время «переходного возраста» происходит формирование критериев оценки людей и общества в целом. Подросток как бы примеряет на себя различные манеры поведения. Повышается интерес в изображении человека в сюжетных композициях. При формировании представлений и поведения важным является обращение педагога к примерам жизни и деятельности людей и литературных героев, которые могут служить для школьников образцом для подражания. Во время 2 и 3 года обучения это могут быть задания на лепку сюжетных композиций с участием человека, это может быть изображение представителя какой либо профессии, создание образа любимого литературного героя и т.д.

В юношеском возрасте учащиеся больше внимания начинают обращать на свою внешность. Особый интерес проявляется к лицу и даже отдельным его частям, например, часто можно заметить, как они в упоении вырисовывают глаз или губы. Тем самым они формируют свой эстетический идеал. В это время учащиеся с интересом знакомятся с классическими пропорциями фигуры человека, изучают строение головы, что целесообразно проводить в 3 и 4 год обучения.

Для повышения творческой активности целесообразно привлекать детей разнообразными способами работы в скульптуре. Детей увлекают новые возможности, которые открывают новые техники, что внесет заметное разнообразие в учебный процесс. Это необходимо для решения долгосрочных задач образовательного учреждения: более совершенную организацию работы педагогов, повышения качества обучения через активизацию познавательной активности учащихся, и как следствие более прочного усвоения полученных знаний, достижения более высоких результатов работы.

В предлагаемую программу входят темы, обращенные к народным традициям – русской народной глиняной игрушке и гончарному ремеслу. Таким образом, в результате обучения на занятиях скульптуры будет

происходить обращение к воспитательному опыту, сохранившемуся в народном творчестве, традициях, выступающих как образцы, где в концентрированном виде сосредоточенны лучшие черты качества личности, нравственные эталоны, принятые в социуме. Народная педагогика рассматривается как духовный феномен, присущий сознанию народных масс, эмпирическими знаниями, взглядами, идеалами, установками воспитательной деятельности, выступающими как единство педагогической мудрости и деятельности народа. Когда обучение ведется по принципам народной педагогики, происходит духовное формирование личности ребенка путем знакомства его с общественно-историческим опытом человечества в процессе предметно-практической деятельности. Происходит подлинное патриотическое воспитание и возрождение традиционной национальной культуры.

2. Рекомендации по организации самостоятельной работы обучающихся

Для полноценного усвоения материала учебной программой предусмотрено ведение самостоятельной работы. Объем самостоятельной работы обучающихся в неделю по учебным предметам определяется с учетом минимальных затрат на подготовку домашнего задания.

Виды внеаудиторной работы:

- выполнение упражнений к изученным темам;
- выполнение эскизов творческих работ;
- выполнение зарисовок с натуры;
- подбор иллюстративного материала;
- посещение выставок.

Цель самостоятельной работы: формировать у учащегося способности к саморазвитию, творческому применению полученных знаний.

Как форма учебно-воспитательного процесса, самостоятельная работа выполняет несколько функций:

- образовательную (систематизация и закрепление знаний учащихся),
- развивающую (развитие познавательных способностей учащихся – их внимания, памяти, мышления, речи),
- воспитательную (воспитание устойчивых мотивов учебной деятельности, навыков культуры умственного труда, формирование умений самостоятельно добывать знания из различных источников, самоорганизации и самоконтроля, целого ряда ведущих качеств личности – честности, трудолюбия, требовательности к себе, самостоятельности и др.).

Выполнение самостоятельной работы учащихся:
- способствует лучшему усвоению полученных знаний;
- формирует потребность в самообразовании, максимально развивает познавательные и творческие способности личности;
- формирует навыки планирования и организации учебного времени, расширяет кругозор;
- учит правильному сочетанию объема аудиторной и внеаудиторной самостоятельной работы.

Самостоятельные занятия должны быть регулярными и систематическими. Выполнение обучающимся домашнего задания контролируется преподавателем и обеспечивается учебниками, учебно-методическими изданиями, художественными альбомами, видеоматериалами в соответствии с программными требованиями по предмету.

VI. СПИСОК ЛИТЕРАТУРЫ И СРЕДСТВ ОБУЧЕНИЯ

Список рекомендуемой методической литературы

1. Алексахин Н.Н. Волшебная глина. Методика преподавания лепки в детском кружке. - М.: Издательство «Агар». 1998
2. Боголюбов Н.С. Лепка на занятиях в школьном кружке. - М.: Просвещение, 1979
3. Бурдейный М.А. Искусство керамики. - М.: Профиздат, 2005
4. Буткевич Л.М. История орнамента. - М.: Владос, 2003
5. Василенко В.М. Русское прикладное искусство. Истоки и становление: 1 век до н.э. - 8 в. н.э. - М.: Искусство, 1977
6. Волков И.П. Учим творчеству. - М.: Педагогика, 1982
7. Ерошенков И.Н. Культурно-воспитательная деятельность среди детей и подростков. - М.: «Владос», 2004
8. Захаров А.И. Конструирование керамических изделий. Учебное пособие, РХТУ им. Д.И.Менделеева, 2004
9. Захаров А.И. Основы технологии керамики. Учебное пособие. - М.: РХТУ им. Д.И.Менделеева, 2004, с.5-29
10. Керамика Абрамцева. Под ред. О.И.Арзуманова, В.А.Любартович, М.В.Нащокина. - М.: Из-во «Жираф», 2000, с. 64-77
11. Колякина В.И. Методика организации уроков коллективного творчества. - М.: «Владос», 2002. с.6-15
12. Кузин В.С. Изобразительное искусство и основы его преподавания в школе. Издание 3-е. - М.: «Агар», 1998. с. 179-184
13. Логвиненко Г.М. Декоративная композиция. - М.: Владос, 2004. с. 8-20
14. Мальстром М. Моделирование фигуры человека. Анатомический справочник скульптора. Минск: ООО «Попурри», 2003.
15. Ростовцев Н.Н. Методика преподавания изобразительного искусства в школе. - М.: Просвещение, 1980

16. Русская народная игрушка. Академия педагогических наук СССР. - М: Внешторгиздат, 1980, с.33-36
17. Русские художественные промыслы./Под ред. Поповой О.С. Каплан Н.И. - М.: Издательство «Знание», 1984, с.31-48.
18. Скульптура. История искусства для детей. - М.: «Росмэн». Под ред. Е.Н.Евстратовой. 2002, с.8-17
19. Сокольникова Н.М. Изобразительное искусство и методика его преподавания в начальной школе. - М.: Издат. центр «Академия», 1999,
20. Федотов Г.Я. Русская печь. - М.: Изд-во Эксмо, 2003,
21. Фокина Л.В. Орнамент. Учебное пособие. - Ростов-на-Дону. «Феникс», 2000

Список рекомендуемой учебной литературы

1. Белашов А.М. Как рисовать животных. - М.: «Юный художник», 2002, с. 3-15
2. Богуславская И. Русская глиняная игрушка. - Л.: Искусство, Ленинградское отделение, 1975
3. Бройдо Д. Руководство по гипсовой формовке художественной скульптуры. М.: Искусство, 1949.
4. Буббико Дж., Крус Х. Керамика: техники, материалы, изделия. М.: Никола-Пресс, 2006.
5. Бугамбаев М. Гончарное ремесло. Для дома и заработка. Ростов-на-Дону: Феникс, 2000.
6. Ватагин В.А. Изображение животного. Записки анималиста. - М.: «Сварог и К», 1999.
7. Горичева В.С., Нагибина М.И. Сказку сделаем из глины, теста, снега, пластилина. Популярное пособие для родителей и педагогов. Ярославль: Академия развития, 1998.
8. Иваницкий М.Ф. и др. Школа изобразительного искусства. Выпуск 3. Портрет. М.: Изобразительное искусство, 1988.

9. Изотова М.А. Гончарные работы для дома и заработка. Ростов-на-Дону: Феникс, 2008.
10. Кискальт И. Соленое тесто. М.: АСТ-ПРЕСС, 2002.
11. Конышева Н.М. Лепка в начальных классах. - М.: Просвещение, 1985
12. Лукич Г. Е. Конструирование художественных изделий из керамики. М.: Высшая школа, 1979
13. Марков А. Лепнина и изразцы. Для дома и заработка. Ростов-на-Дону: Феникс, 2000.
14. Поверин А. Гончарное дело. Чернолощеная керамика. М.: Культура и традиции, 2002.
15. Рос Д. Энциклопедия. Керамика: Техника. Приемы. Изделия. М.: АСТ-ПРЕСС, 2003.
16. Рубино П. Скульптурный портрет в глине. М.: АСТ, 2006.
17. Соколов В.Н. Лепка фигуры. М., 1962.
18. Федотов Г.Я. Глина и керамика. - М.: Эксмо-Пресс, 2002, с.44, 47
19. Федотов Г.Я. Послушная глина: Основы художественного мастерства. М.: АСТ-ПРЕСС, 1999.
20. Хессенберг К. Скульптура для начинающих. М.: АРТ-РОДНИК, 2006.
21. Чаварра Х. Уроки керамики. Ручная лепка. М.: Астрель-АСТ, 2003.
22. Чаварра Х. Уроки керамики. Техник работы на гончарном круге. М.: Астрель-АСТ, 2003.

Перечень средств обучения

1. Технические средства обучения: видеомагнитофон, компьютер, проигрыватель
2. Другие средства обучения:

   - **наглядно-плоскостные:** наглядные методические пособия, карты, плакаты, фонд работ учащихся, настенные иллюстрации, магнитные доски;

   - **демонстрационные:** муляжи, чучела птиц и животных, гербарии, демонстрационные модели, натюрмортный фонд;

   - **электронные образовательные ресурсы**: мультимедийные учебники, мультимедийные универсальные энциклопедии, сетевые образовательные ресурсы;

   - **аудиовизуальные**: слайд-фильмы, видеофильмы, учебные кинофильмы, аудио-записи.
3. Авторские презентации преподавателя по темам программы.